

Landelijke rapportage wachtlijsten verpleegzorg (Wlz)

4E KWARTAAL 2023

SAMENWERKING ZORGVERZEKERAARS NEDERLAND EN ZORGINSTITUUT NEDERLAND

Samenvatting

Inleiding

Deze landelijke kwartaalrapportage brengt in beeld hoeveel mensen in het vierde kwartaal 2023 (peildatum 1 januari 2024) wachten op **verpleegzorg** vanuit de Wet langdurige zorg (Wlz). De rapportage maakt inzichtelijk hoe de vraag naar verpleegzorg zich ontwikkelt op landelijk en regionaal niveau. Hiermee ontstaat een eenduidig beeld over de wachtlijsten. Deze rapportage wordt gemaakt door de zorgkantoren, verenigd in Zorgverzekeraars Nederland, en Zorginstituut Nederland.

Kengetallen wachtenden op 1 januari 2024

In Nederland heeft 1,08% van de bevolking op 1 januari 2024 een Wlz-indicatie voor verpleegzorg. Dit zijn 194.029 cliënten, een stijging van 3,3% ten opzichte van 1 januari 2023.

De meeste cliënten (51%) hebben op 1 januari 2024 een indicatie voor zorgprofiel 5VV (Beschermd wonen met intensieve dementiezorg). Daarna volgen 6VV (Beschermd wonen met intensieve verzorging en verpleging), 4VV (Beschut wonen met intensieve begeleiding en uitgebreide verzorging) en 7VV (Beschermd wonen met zeer intensieve zorg, vanwege specifieke aandoeningen, met de nadruk op begeleiding) met respectievelijk 23%, 15% en 8%.

Op 1 januari 2024 staan 21.762 cliënten met een Wlz-indicatie voor verpleegzorg op de wachtlijst, 11,2% van het totaal aantal cliënten met een Wlz-indicatie voor verpleegzorg. In het vierde kwartaal 2023 neemt het aantal wachtenden af met 456 cliënten. Van de cliënten die 1 januari 2024 op de wachtlijst staan, ontvangt 95% overbruggingszorg.

In het vierde kwartaal van 2023 is ondanks een groei van het aantal indicaties, het aantal wachtenden afgenomen. Het percentage wachtenden wat overbruggingszorg ontvangt is iets toegenomen van 94% naar 95%.

Kerngetallen	1 januari 2023	1 april 2023	1 juli 2023	1 oktober 2023	1 januari 2024
Totaal aantal cliënten met Wlz-indicatie voor verpleegzorg	187.568	189.435	191.303	193.749	194.029
Totaal aan wachtenden op verpleegzorg ¹	21.294	21.137	21.209	22.218	21.762
Percentage wachtenden verpleegzorg met overbruggingszorg	94%	93%	94%	94%	95%

Opnameperformance

Voor een derde van de 48.300 cliënten (35%) die in de periode januari 2023 - januari 2024 zijn opgenomen in een instelling werd de zorglevering gestart op de ingangsdatum van de (her)indicatie. Binnen 6 weken werd de zorg aangevangen voor 66% van de cliënten. Binnen 13 weken waren ruim 38.700 cliënten opgenomen in een zorginstelling (80%). Na 6 maanden was 93% van de cliënten opgenomen. Daarmee blijft de opnameperformance in het vierde kwartaal van 2023 ongeveer op hetzelfde niveau als het derde kwartaal van 2023.

Wachtlijstdruk

In het vierde kwartaal 2023 is de instroom in de verpleeghuiszorg op de peildata 1 oktober, 1 november en 1 december 2023 hoger dan de uitstroom. Dit betekent een toename van de druk op wachtlijsten. Op 1 januari 2024 is het omgekeerd, waarmee een afname van de wachtlijstdruk ontstaan.

Per V&V-zorgprofielen is het beeld op de verschillende peildata wisselend. De profielen 4VV en 9VVB+10VV laten in het vierde kwartaal 2023 op de peildata een hogere instroom dan uitstroom zien. Daardoor is bij deze profielen sprake van een hogere wachtlijstdruk. Bij de profielen 6VV, 7VV en 8VV is een tegengestelde beweging zichtbaar. Daar is de instroom lager dan de uitstroom en dus de wachtlijstdruk lager. De in- en

¹ Exclusief de groep Wacht uit Voorzorg

uitstroom van zorgprofiel 5VV laat een zelfde beeld zien als op totaalniveau.

Inzichten per wachtstatus op 1 januari 2024

Het totaal aantal cliënten met de wachtstatus Urgent plaatsen zonder Wlz-zorg en met Wlz-zorg fluctueert. In de afgelopen drie maanden zien we met name een constante wachtlijstdruk voor het aantal urgent te plaatsen cliënten zonder zorg met zorgprofiel 6VV. Opvallend is ook de (tijdelijke) toename van de doelgroep 'overig' op 1 december 2023. Voor de cliënten met zorg zien we dat het aantal urgent te plaatsen cliënten in het afgelopen kwartaal gestaag daalde

Het aantal cliënten met de wachtstatus Actief plaatsen zonder Wlz-zorg én met Wlz-zorg laat in het vierde kwartaal van 2024 een daling zien.

Voor de wachtstatus Wacht op voorkeur geldt eveneens dat er sprake is van een daling van het aantal wachtenden.

In deze rapportage zijn de wachttijden gerelateerd aan de streefnormen. De streefnorm is afhankelijk van de classificatie binnen de wachtstatus.

Op 1 januari 2024 hebben 289 cliënten de wachtstatus Urgent plaatsen. Hiervan wachten 58 cliënten langer dan de streefnorm, waarvan de meerderheid wacht met de classificatie 'doorstroom geriatrische revalidatiezorg'. Ook in de voorgaande kwartalen was dit de grootste groep die langer dan de streefnorm wachtte op Wlz-zorg.

Op 1 januari 2024 hebben 3.816 cliënten de wachtstatus Actief plaatsen. Hiervan wachten 942 cliënten langer dan de streefnorm. Veel cliënten die langer dan de streefnorm wachten hebben de classificatie 'voorkeuraanbieder leidend'. Deze doelgroep is bereid langer dan het beoogde half jaar te wachten op zorg.

Op 1 januari 2024 hebben 17.657 cliënten de wachtstatus Wachten op voorkeur. Hiervan wachten 3.020 cliënten langer dan de streefnorm. Veel cliënten die langer dan de streefnorm wachten, zijn cliënten met een specifieke locatie/woonwens.

Naast de cliënten die op de wachtlijst staan, is er ook een groep cliënten die Wacht uit voorzorg. Deze cliënten hebben een Wlz-indicatie, maar geven aan geen gebruik te willen maken van verblijf. Cliënten die Wachten uit voorzorg ontvangen voornamelijk zorg in de thuissituatie in de vorm van een VPT, MPT of PGB. In totaal gaat het op 1 januari 2024 om 9.642 cliënten. Daarnaast is er een groep cliënten die Wacht uit voorzorg zonder dat zij Wlz-zorg ontvangen. Landelijk gaat het om een groep van 3.193 cliënten op 1 januari 2024. De cliënten met de wachtstatus Wacht uit voorzorg kunnen op termijn een andere zorgbehoefte, en (dus) op termijn een andere wachtstatus krijgen. Het gaat om een groep die potentieel instroomt en de druk op de wachtlijsten verder kan laten toenemen.

Inhoud

Samenvatting

1. Aanleiding

2. Verpleegzorg algemeen

- 2.1 Aantal mensen met Wlz-indicatie voor verpleegzorg en per zorgprofiel
- 2.2 Toenemende aanspraak op verpleegzorg-indicaties
- 2.3 Opnameperformance

3. Inzicht in wachtlijsten en wachttijden

- 3.1 Verhouding instroom en uitstroom verpleegzorg
- 3.2 Wachtenden per wachtstatus
- 3.3 Onderscheid per zorgkantoorregio
- 3.4 Onderscheid per zorgprofiel
- 3.5 Aantal wachtenden naar 'wachttijdblok'

Bijlage 1 Definities

Bijlage 2 Zorgkantoorregio's

Bijlage 3 Aantal cliënten per zorgprofiel

Bijlage 4 Aantal wachtenden

Bijlage 5 Bevolkingsopbouw

1. Aanleiding

De rapportages over de wachtlijsten voor verpleegzorg waren begin 2020 voor partijen onvoldoende toereikend om goed zicht te krijgen op de wachtlijsten. Daarom is besloten om te komen tot een landelijke rapportage die door samenwerkende partijen wordt uitgebracht. De focus ligt op ontwikkeling in de vraag naar verpleegzorg in Nederland, om zo gezamenlijk en gedeeld inzicht te krijgen op de wachtlijsten.

De volgende partijen zijn betrokken bij de totstandkoming van de landelijke wachtlijstrapportages:

- Ministerie van VWS
- Zorgverzekeraars Nederland
- Zorginstituut Nederland
- Vektis
- ActiZ
- CIZ

Gegevens die in het rapport worden getoond, komen van het Zorginstituut Nederland (Zorginstituut). Maandelijks leveren de 31 zorgkantorregio's² een bestand met uitvoeringsgegevens aan het Zorginstituut, met behulp van het bericht AW317. In dit bericht staan gegevens van de cliënten met een geldig indicatiebesluit voor zorg uit de Wet langdurige zorg (Wlz). Het betreft informatie over de cliënt, zijn geïndiceerde zorg, de toegewezen zorg en bijhorende leveringsstatussen. Met behulp van door veldpartijen vastgestelde rekenregels en normen bepaalt het Zorginstituut de wachtstatus aan de hand van de leveringsstatussen en berekent de wachttijd tot aan de peildatum.

De wachtlijstrapportages verpleegzorg bieden inzicht in de omvang en samenstelling van de Wlz-populatie, waarmee een algemeen beeld geschetst wordt van de sector. Vervolgens wordt duiding gegeven aan de wachtlijstcijfers, waarbij de focus ligt op de ontwikkeling van de vraag naar Wlz-zorg in de verpleegzorg. Het rapport presenteert een doorkijk op zowel landelijk als regionaal niveau.

² Voor een totaaloverzicht zie Bijlage 3

2 Verpleegzorg algemeen

Dit hoofdstuk geeft inzicht in de omvang en samenstelling van de Wlz-populatie binnen de verpleegzorg in Nederland. Er wordt ingezoomd op trends die waarneembaar zijn gedurende de afgelopen kwartalen, zoals de aanspraak op verpleegzorg in de Wlz, verblijfsduur bij zorginstellingen en de 80-plus-populatie in Nederland. Bij dit laatste onderwerp wordt niet alleen een landelijk beeld geschetst, maar wordt ook gekeken naar de regionale verschillen.

2.1 Aantal mensen in Nederland met een Wlz-indicatie voor verpleegzorg en per Zorgprofiel

Nederland telt op 1 januari 2024 ruim 17,9 miljoen inwoners, waarvan 1,08% een Wlz-indicatie heeft voor verpleegzorg. Dit zijn 194.029 cliënten. Het overgrote deel van de cliënten met een Wlz-indicatie voor verpleegzorg, 80,27%, ontvangt de zorg via een instelling, het zogenaamde zorg in natura. Het aantal cliënten met zorg in natura nam het afgelopen jaar toe met 5.230 cliënten (+3,47%) ten opzichte van 1 januari 2023. Ongeveer 6,86% van de cliënten met een Wlz-indicatie verzilvert de zorg via een PGB. Het aantal cliënten met een PGB nam in de laatste 12 maanden toe met 593 cliënten (+4,7%) ten opzichte van 1 januari 2023. Het aantal cliënten met een PGB groeide hiermee in het afgelopen jaar harder dan het aantal cliënten dat zorg verzilverde via zorg in natura. De cliënten die op de wachtlijst staan voor een plek in het verpleeghuis, kunnen ter overbrugging tot opname gebruikmaken van overbruggingszorg. Van alle cliënten op de wachtlijst ontvangt 95% overbruggingszorg.

De feiten over het 4e kwartaal van 2023 op een rij	1-1-2023	1-4-2023	1-7-2023	1-10-2023	1-1-2024
Inwoners in Nederland*bron cbs	17.815.508	17.842.933	17.866.118	17.922.001	17.947.684
Aantal Wlz-indicaties voor verpleegzorg	187.568	189.435	191.303	193.749	194.029
Percentage Nederlanders met een Wlz indicatie voor verpleegzorg	1,05%	1,06%	1,07%	1,08%	1,08%
Aantal mensen met Wlz-indicatie met zorg in natura (regulier)	150.524	152.797	154.440	155.637	155.754
Aantal mensen met Wlz-indicatie met zorg via een PGB	12.727	13.045	13.262	13.352	13.320
Percentage mensen op de wachtlijst dat gebruik maakt van overbruggingszorg	94%	93%	94%	94%	95%

Figuur 2.1: Feitentabel Wlz populatie (*bron: IwIz)

Tijdens de indicatiestelling bepaalt het CIZ objectief welk zorgprofiel het beste past bij de cliënt. Het Zorgprofiel 5VV; 'Beschermd wonen met intensieve dementiezorg' blijft verreweg het meest voorkomende zorgprofiel. 51% van alle cliënten heeft dit zorgprofiel. Daarna volgen de zorgprofielen 6VV en 4VV met respectievelijk 23% en 15%. Zorgprofiel VV09b kent het afgelopen kwartaal met 5,5 % de grootste groei. Voor de lage Zorgprofielen (1VV-3VV) geldt dat deze niet meer worden geïndiceerd, daarom daalt de totale aanspraak hierop. Hetzelfde geldt ook voor 10VV.

2.2 Toenemende aanspraak op verpleegzorg-indicaties

Wanneer we in figuur 2.2 de aanspraak op de zorgprofielen van de afgelopen kwartalen in beeld brengen is te zien dat het Zorgprofiel 5VV verreweg de grootste populatie bevat. Het aantal cliënten dat aanspraak maakt op dit zorgprofiel blijft de afgelopen kwartalen stijgen. Daarnaast zien we een stijging bij het zorgprofiel 6VV.

In bijlage vijf is een landelijke bevolkingsprognose van het aantal inwoners in de leeftijd van 80+ opgenomen voor de jaren 2030, 2040 en 2050. Uit de prognose blijkt dat het aandeel 80+ers de komende decennia toeneemt. Aangezien er een relatie is tussen 80+ers en het gebruik van verpleegzorg, ligt het in de lijn der verwachting dat de totale aanspraak op de verpleeg-zorgprofielen zal stijgen.

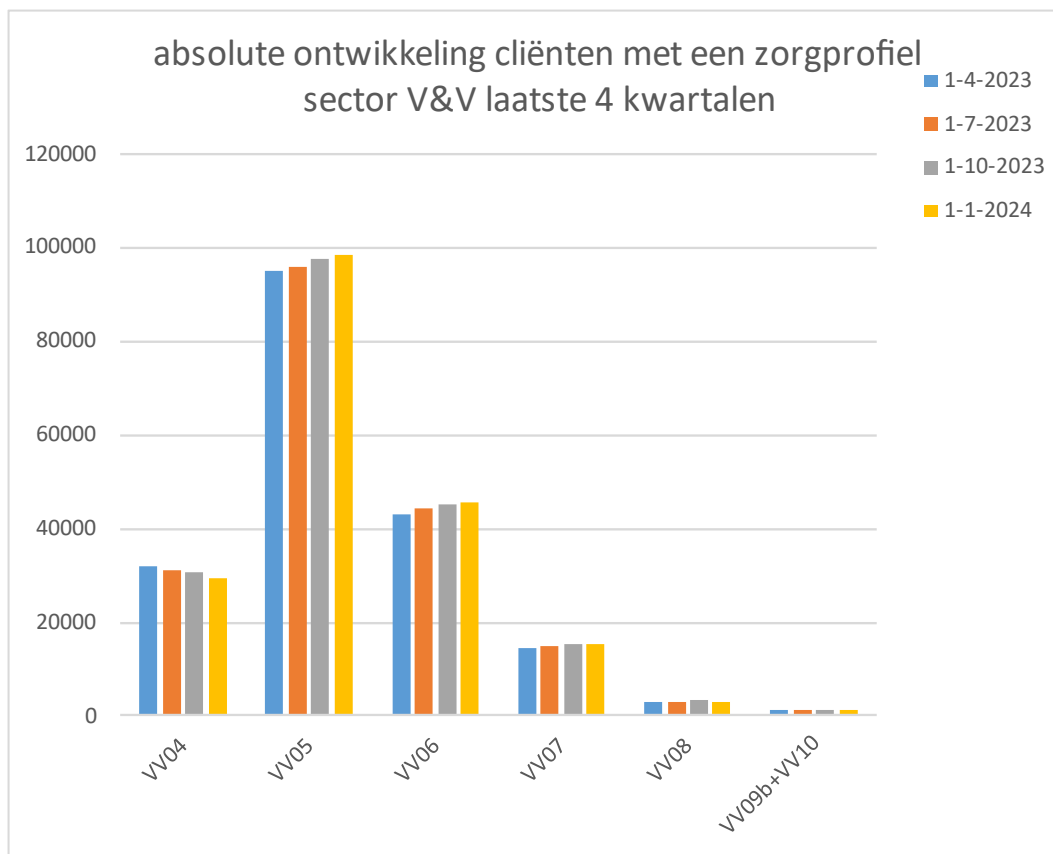

Figuur 2.2: Aanspraak V&V-indicaties

2.3 Opnameperformance

De wachttijd in de periode tussen de ingangsdatum van de (her)indicatie en de datum waarop zorg daadwerkelijk wordt geleverd, schetst een beeld van de weg die de cliënt heeft afgelegd van het moment van Wlz-indicatiestelling tot opname.

Voor een derde van de 48.300 cliënten (35%) die in de periode januari 2022 - januari 2024 zijn opgenomen in een instelling werd de zorglevering gestart op de ingangsdatum van de (her)indicatie. Binnen 6 weken werd voor 66% van de cliënten de zorg aangevangen. Binnen 13 weken waren ruim 38.700 cliënten opgenomen in een zorginstelling (ca 80%). Na 6 maanden was 93% van de cliënten opgenomen.

Voor ongeveer 3.300 cliënten was de wachttijd 6 maanden of langer (7%). Deze cliënten hebben de verschillende wachtstatussen gehad tussen de afgifte van de Wlz-indicatie en een opname in een zorginstelling, zo heeft:

- 42% alleen de status 'wacht op voorkeur' (of i.c.m. 'wacht uit voorzorg') gehad;
- 15% de status 'urgent plaatsen' en/of 'actief plaatsen' en de status 'wacht op voorkeur' (of i.c.m. 'wacht uit voorzorg') gehad;
- 35% de status 'urgent plaatsen' en/of 'actief plaatsen' (of i.c.m. 'wacht uit voorzorg') gehad;
- 8% de status 'wacht uit voorzorg' gehad.

Verder valt op dat er cliënten zijn met een wachttijd van o dagen, maar wel voorgaande wachtstatussen hebben gehad binnen dezelfde indicatie. Dit zijn onder andere cliënten waarbij er in eerste instantie sprake was van zorglevering ter overbrugging tijdens de wachtperiode, maar dat deze zorg met terugwerkende kracht is omgezet naar regulier. Ook kan het zijn dat de cliënt wel al was opgenomen in de instelling, maar nog wachtend was op een deel van de zorg (bijv. dagbehandeling).

Totale wachtperiode van indicatiestelling tot opname	0 dagen	0 tot 6 weken	6 tot 13 weken	3 - 6 maanden	6 - 12 maanden	Totaal
cliënt heeft wachtstatussen urgent- of actief plaatsen gehad	16.910	11.723	3.328	2.485	1.034	35.480
cliënt heeft wachtstatussen urgent- of actief plaatsen en wacht uit voorzorg gehad	2	44	146	217	105	514
cliënt heeft wachtstatus wacht op voorkeur gehad	40	2.313	2.522	2.260	1.188	8.323
cliënt heeft wachtstatussen wacht op voorkeur en wacht uit voorzorg gehad	4	38	116	200	183	541
cliënt heeft wachtstatussen urgent- of actief plaatsen en wacht op voorkeur gehad	3	77	404	648	409	1.541
cliënt heeft wachtstatussen urgent- of actief plaatsen, wacht op voorkeur en wacht uit voorzorg gehad	-	1	21	68	73	163
cliënt heeft wachtstatus wacht uit voorzorg gehad	68	442	461	488	262	1.721
Totaal aantal cliënten met een indicatie met een ingangsdatum en zijn opgenomen in een instelling in de periode januari 2023 - januari 2024	17.027	14.638	6.998	6.366	3.254	48.283

Figuur 2.3: Totale wachttijdperiode voor een cliënt vanaf indicatie tot opname in een instelling in de periode 1 januari 2023 tot 1 januari 2024 naar type wachtstatus(sen) die een cliënt gehad heeft.

3. Inzicht in wachtlijsten en wachttijden

Dit hoofdstuk geeft inzicht in de wachtlijsten op landelijk niveau en op het niveau van zorgkantorregio's. Ingezoomd wordt op de in- en uitstroom in de verpleegzorg en op verbijzonderingen van aantallen wachtenden per wachtstatus.

3.1 Verhouding instroom en uitstroom V&V

Wanneer de instroom van cliënten met een Wlz-indicatie voor verpleegzorg groter is dan de uitstroom (bij gelijkblijvende omstandigheden in de sector, bijvoorbeeld geen uitbreiding van plaatsen) dan groeit de wachtlijst.

De druk op de wachtlijsten wisselt. Er zijn periodes waarbij de instroom hoger ligt dan de uitstroom. Concreet betekent dit dat er per saldo meer cliënten opgenomen moeten worden in de verpleegzorg dan dat er uitstromen. De wachtlijst neemt dan toe. Daarnaast zijn er periodes dat er meer cliënten uitstromen dan instromen. In deze periodes neemt de druk op de wachtlijst af. In het vierde kwartaal zien we per V&V-zorgprofiel verschillen tussen de in- en uitstroom. In figuur 3.1 zijn de verschillen per zorgprofiel weergegeven.

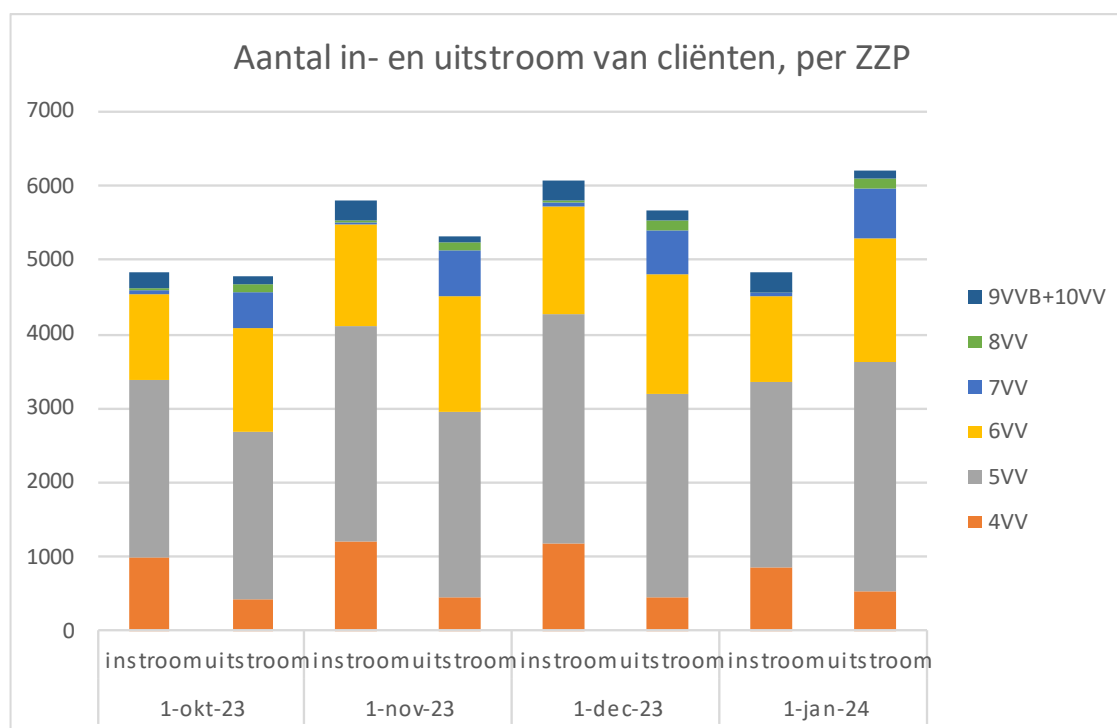

Figuur 3.1: Instroom/uitstroom per zorgprofiel in het vierde kwartaal 2023

De profielen 4VV en 9VVB+10VV³ laten in het vierde kwartaal 2023 een hogere instroom dan uitstroom zien. Een tegengestelde beweging zien we bij de profielen 6VV, 7VV en 8VV. De uitstroom is in het vierde kwartaal groter dan de instroom. Bij het zorgprofiel 5VV zien we een wisselend beeld. Waar de instroom in de maanden oktober, november en december 2023 hoger is dan de uitstroom, zien we in januari 2024 het tegenovergestelde beeld.

In figuur 3.2 wordt per zorgkantorregio de verhouding tussen de instroom en de uitstroom voor het vierde

³ Er is geen instroom meer op 10VV aangezien dit zorgprofiel door het CIZ niet meer wordt geïndiceerd.

kwartaal 2023 getoond. In de regio's met een beige kleur (95% - 105%) is de instroom nagenoeg gelijk aan de uitstroom. Kleuren zorgkantoorregio's oranje tot donkerrood (105% - 165%) dan is de instroom in een regio groter is dan de uitstroom. Er kan in deze regio's sprake zijn van een knelpunt en/of groeiende wachtlijstproblematiek. Wanneer de instroom lager is dan de uitstroom dan kleuren de zorgkantoorregio's lichtgroen tot donkergroen (65% - 95%). In deze gebieden krimpt de wachtlijst, waarmee er ruimte ontstaat om nieuwe cliënten van zorg te voorzien.

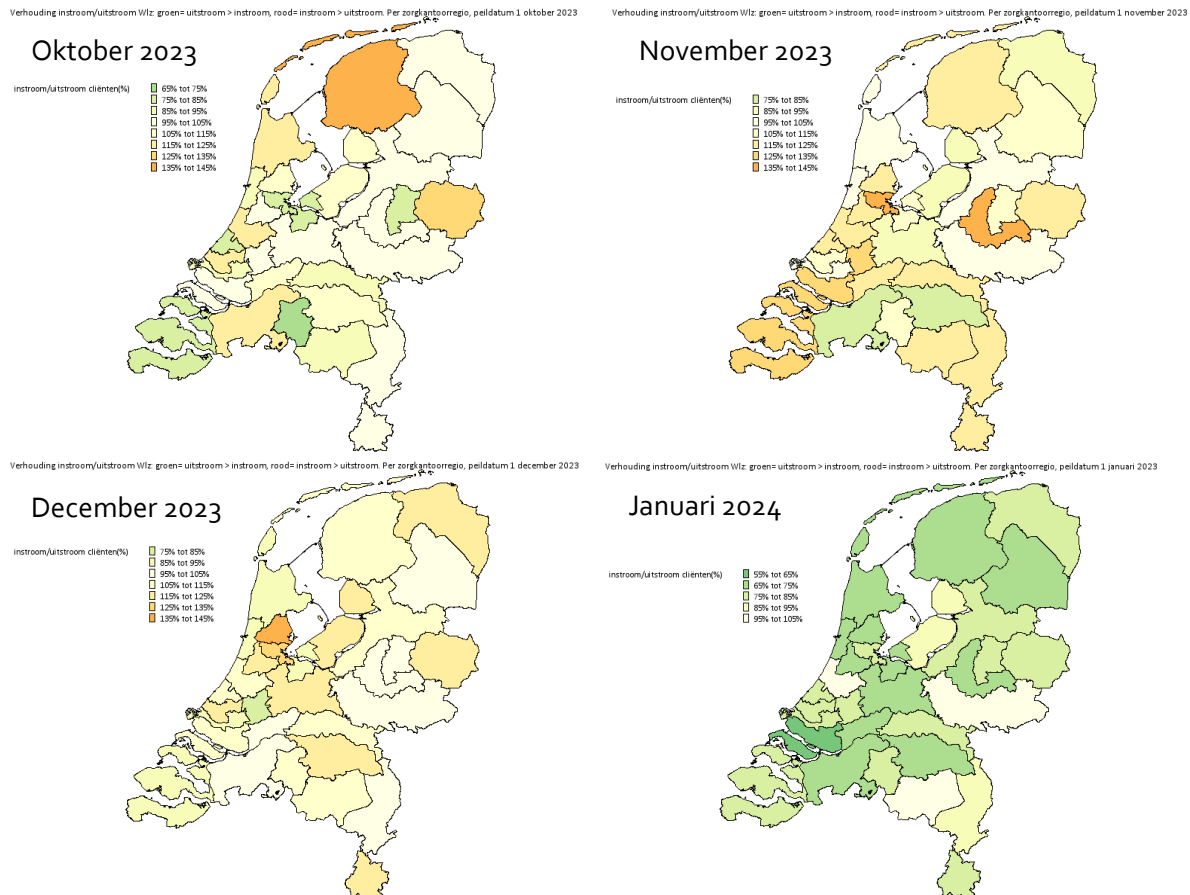

Figuur 3.2: Verhouding in-/uitstroom in de zorgkantoorregio's vanaf 1 oktober 2023 tot 1 januari 2024

Verhouding tussen de in- en uitstroom in de zorgkantoorregio's verschilt per maand, zoals zichtbaar is in figuur 3.2. Dat betekent dat ook de wachtlijstdruk per zorgkantoorregio verschilt. Uiteindelijk blijkt dat de druk op de wachtlijsten gedurende het vierde kwartaal 2023 afneemt.

3.2 Wachtenden per wachtstatus

Wanneer een cliënt met een Wlz-indicatie niet direct terecht kan bij de aanbieder van voorkeur, volgt plaatsing op een wachtlijst. Deze wachtlijst geeft zorgkantoren inzicht in wie in welke regio op welke zorg wacht en wat de wachtstatus is. Er bestaan vier wachtstatussen, te weten Urgent plaatsen, Actief plaatsen, Wacht op voorkeur en Wacht uit voorzorg.

Als een cliënt de wachtstatus Urgent plaatsen heeft, geeft deze status aan dat opname voor de cliënt op (zeer) korte termijn noodzakelijk is. De wachtstatus Actief plaatsen betekent dat opname voor de cliënt binnen 1 of enkele maanden noodzakelijk is. Cliënten met de wachtstatus Wacht op voorkeur worden pas opgenomen als aan randvoorwaarden van de cliënt wordt voldaan, bijvoorbeeld opname op specifieke locatie.

Urgent plaatsen

In figuur 3.3 wordt onderscheid gemaakt naar aantal cliënten met wachtstatus Urgent plaatsen met/zonder enige vorm van Wlz-zorg en die korter/langer dan de streefnorm wachten.

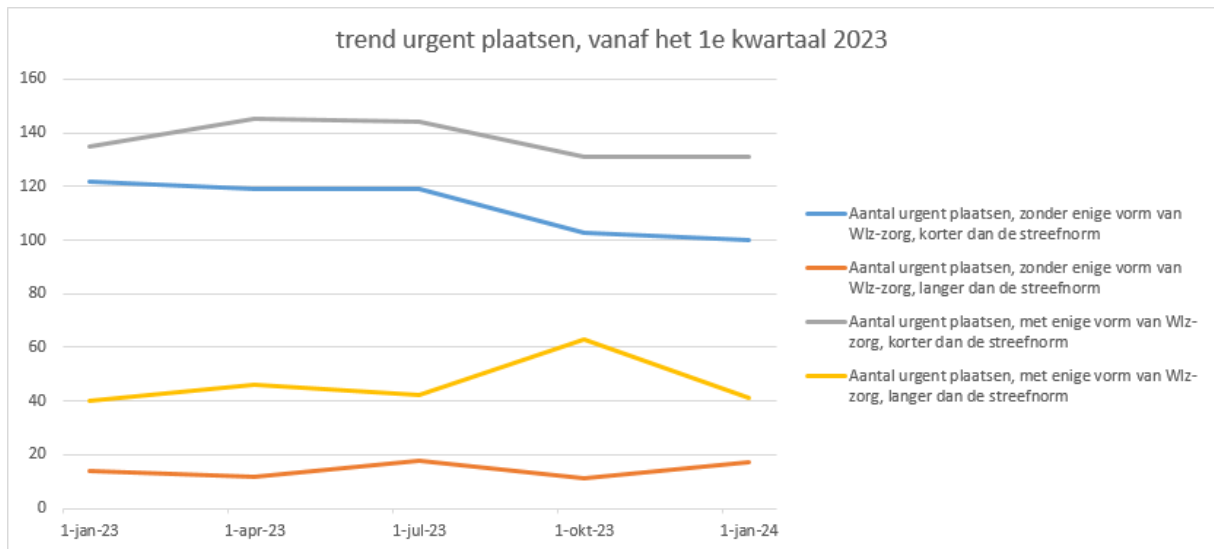

Figuur 3.3: Trend Urgent plaatsen tot 1 januari 2024

Een meerderheid van de cliënten met de wachtstatus Urgent plaatsen ontvangt op 1 januari 2024 enige vorm van zorg vanuit de Wlz (60%). Het verloop van het aantal urgent te plaatsen cliënten is redelijk stabiel vanaf begin 2023. Binnen de groepen met/zonder zorg en binnen/buiten de streefnorm schommelen de absolute aantallen enigszins, maar het totaal geeft een stabiel beeld.

De groep wachtenden waar de grootste knelpunten worden ervaren, is de groep die langer dan de streefnorm wacht zonder enige vorm van Wlz-zorg (de oranje lijn). Deze cliënten hebben direct zorg in of vanuit een zorginstelling nodig en ontvangen op het peilmoment geen overbruggingszorg vanuit de Wlz. Op 1 januari 2024 gaat het landelijk om 17 cliënten. Het betreft hier vaak "verkeerde bed" situaties, waarbij er in de praktijk wél zorg is (bijvoorbeeld in het ziekenhuis).

Figuur 3.4 toont aan dat de aanleiding voor de wachtstatus Urgent plaatsen vaak de doorstroom vanuit het ziekenhuis (36%) of een geriatrisch revalidatiecentrum (33%) is.

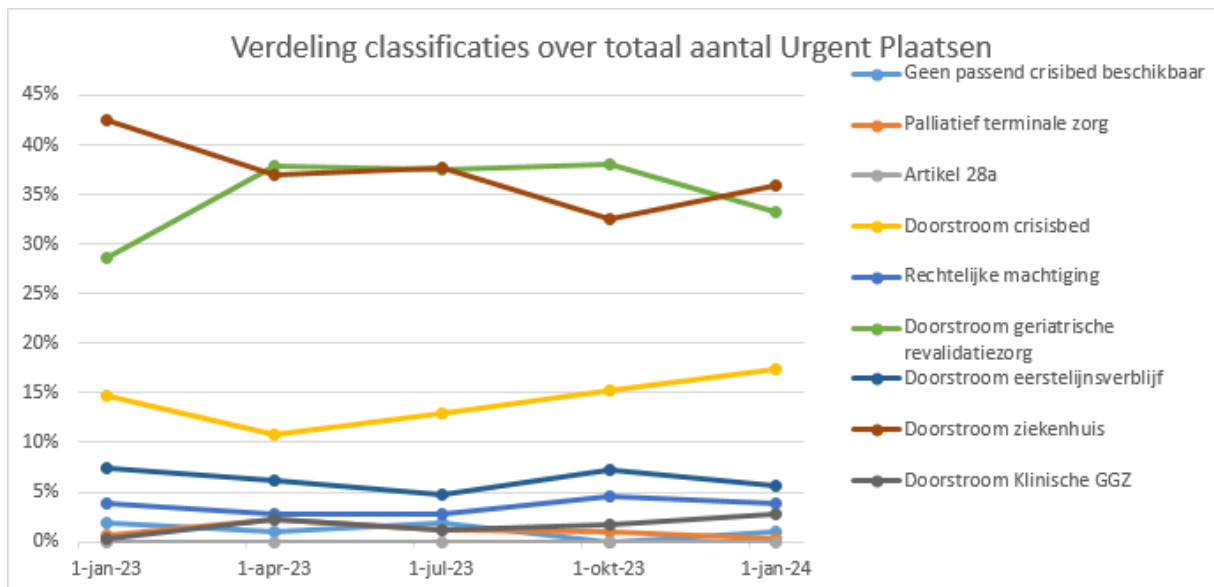

Figuur 3.4: Verdeling classificaties voor Urgent Plaatsen tot 1 januari 2024

Actief plaatsen

In figuur 3.5 wordt onderscheid gemaakt naar aantal cliënten met wachtstatus actief plaatsen met/zonder enige vorm van Wlz-zorg en die korter/langer dan de streefnorm wachten. Het verloop van het aantal actief te plaatsen cliënten is nagenoeg stabiel vanaf begin 2023.

Op 1 januari 2024 wachten 59 cliënten langer dan de streefnorm actief op Wlz-zorg zonder dat zij overbruggingszorg ontvangen (oranje lijn). Dit is afgenomen ten opzichte van 1 oktober 2023 (94 cliënten). Het aantal cliënten zonder overbruggingszorg dat korter dan de streefnorm (blauwe lijn) wacht, is afgenomen. Het aantal cliënten dat langer dan de streefnorm wacht mét overbruggingszorg (gele lijn) is per 1 januari 2024 afgenomen ten opzichte van het aantal per 1 oktober 2023. Daarmee lijkt de zeer lichte stijging van het aantal cliënten te zijn gestopt.

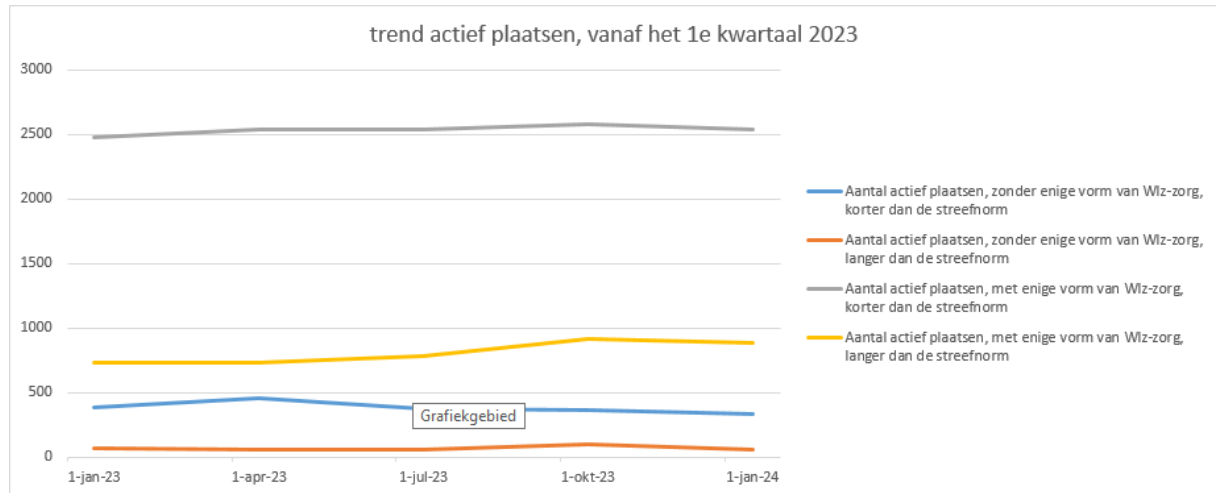

Figuur 3.5: Trend Actief plaatsen tot 1 januari 2024

Uit figuur 3.6 blijkt dat de meeste cliënten wachten totdat de aanbieder van voorkeur een plek beschikbaar heeft (72%), dit percentage neemt sinds begin 2023 langzaam toe. Het aandeel van de classificatie “nog niet bekend” (blauwe lijn) blijft ook in het vierde kwartaal 2023 stabiel. De cliënten met deze classificatie beschikken op de peildatum (nog) niet over een geldige toewijzing en/of leveringsstatus. Conform de rekenregels krijgen zij automatisch de wachtstatus Actief plaatsen.

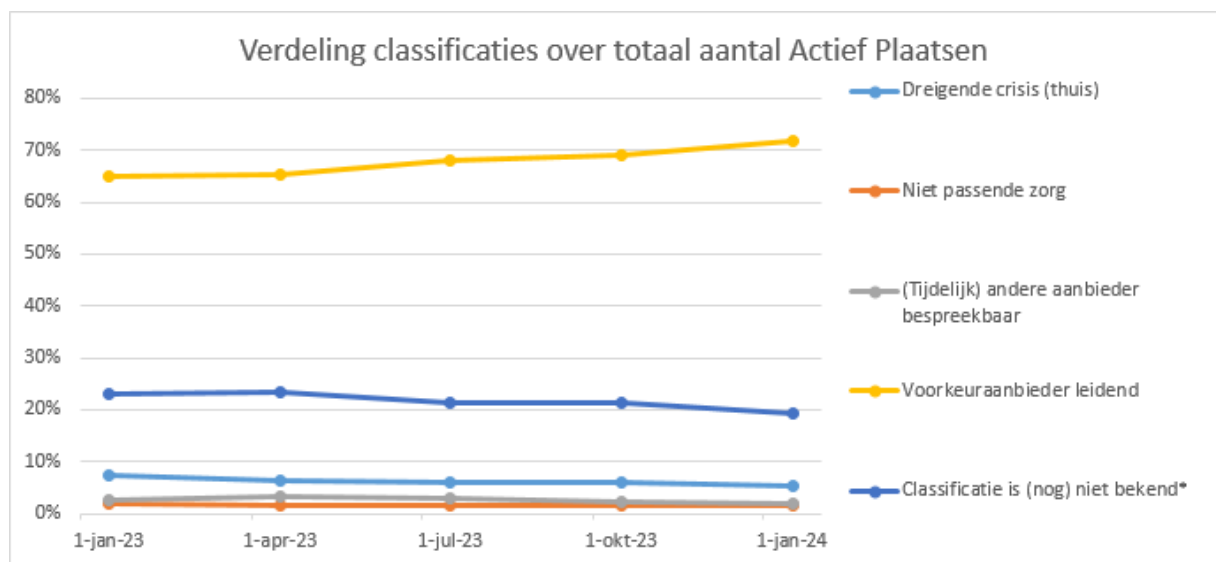

Figuur 3.6: Verdeling classificaties Actief plaatsen tot 1 januari 2024

Wacht op voorkeur

Het overgrote deel (>95%) van de cliënten met de wachtstatus Wacht op voorkeur wacht met enige vorm van Wlz-zorg. Binnen deze groep geeft 90% van de cliënten aan te willen en te kunnen wachten op een plaats bij hun voorkeuraanbieder. Dit aandeel is al geruime tijd stabiel.

3.3 Onderscheid per zorgkantoorregio

In de hierna volgende figuren is per zorgkantoorregio de wachtlijstdruk in beeld gebracht. Hiertoe is het percentage cliënten met een bepaalde wachtstatus afgezet tegen het totaal aantal cliënten dat zorg ontvangt in een regio. Hoe hoger het percentage (oranje/rode kleur in onderstaande figuren) des te groter het risico dat er een knelpunt kan ontstaan in een regio. De absolute aantallen wachtenden per zorgkantoorregio naar wachtstatus, met en zonder zorg, zijn in bijlage 4 opgenomen.

In onderstaande figuur is te zien dat voor cliënten met de wachtstatus urgent plaatsen de relatieve druk op de wachtlijsten in alle regio's gering is. Met andere woorden het aantal cliënten dat urgent geplaatst moet worden, in verhouding tot het aantal cliënten dat al in zorg is, is beperkt.

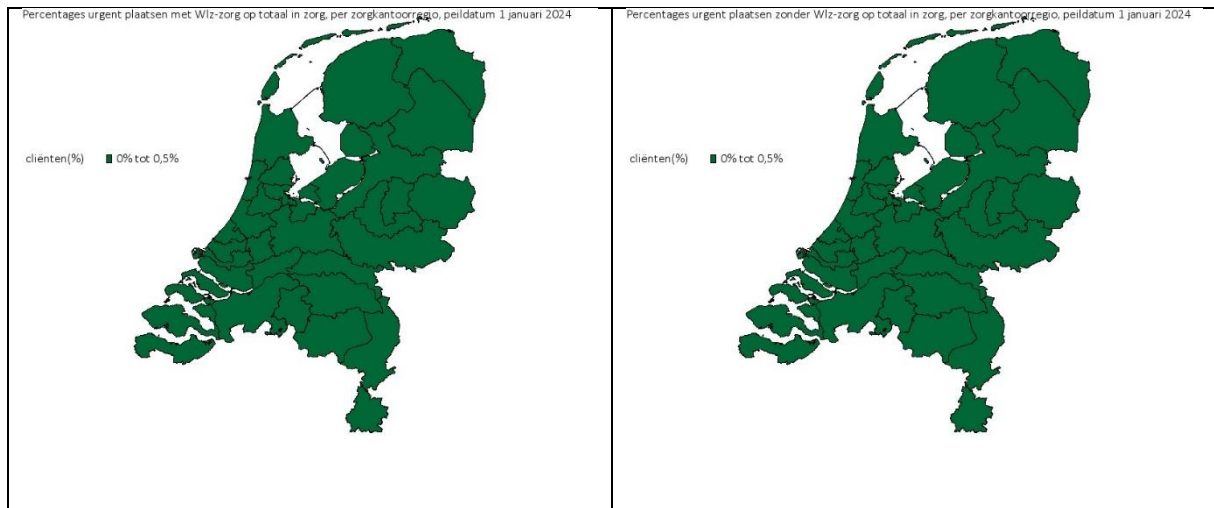

Figuur 3.7: Percentages Urgent plaatsen met Wlz-zorg (links) en zonder Wlz-zorg (rechts) ten opzichte van de totale Wlz-populatie In zorg in de zorgkantoorregio's op peildatum 1 januari 2024

Het relatieve aantal actief te plaatsen cliënten *met* zorg blijft relatief hoog in zorgkantoorregio Midden-Holland en is licht afgenomen, maar nog steeds hoger dan in de meeste andere regio's, in de regio Zuidoost-Brabant. Het relatieve aantal actief te plaatsen cliënten *zonder* zorg is in de regio Midden IJssel en Arnhem toegenomen.

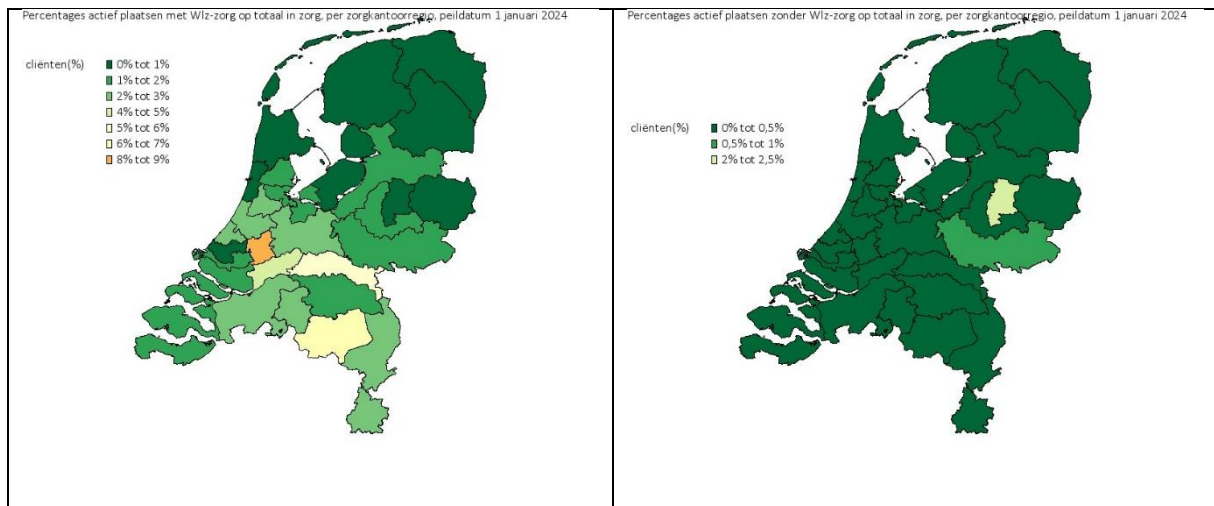

Figuur 3.8: Percentages Actief plaatsen met Wlz-zorg (links) en zonder Wlz-zorg (rechts) ten opzichte van de totale Wlz-populatie In zorg in de zorgkantoorregio's op peildatum 1 januari 2024

Kijken we naar de cliënten die wachten op een plek van voorkeur dan blijft met name de regio Zuid-Holland Noord opvallen. In deze regio staan in verhouding veel cliënten op een wachtlijst (met zorg), waarbij er sprake is van een opnamewens binnen nu en een jaar.

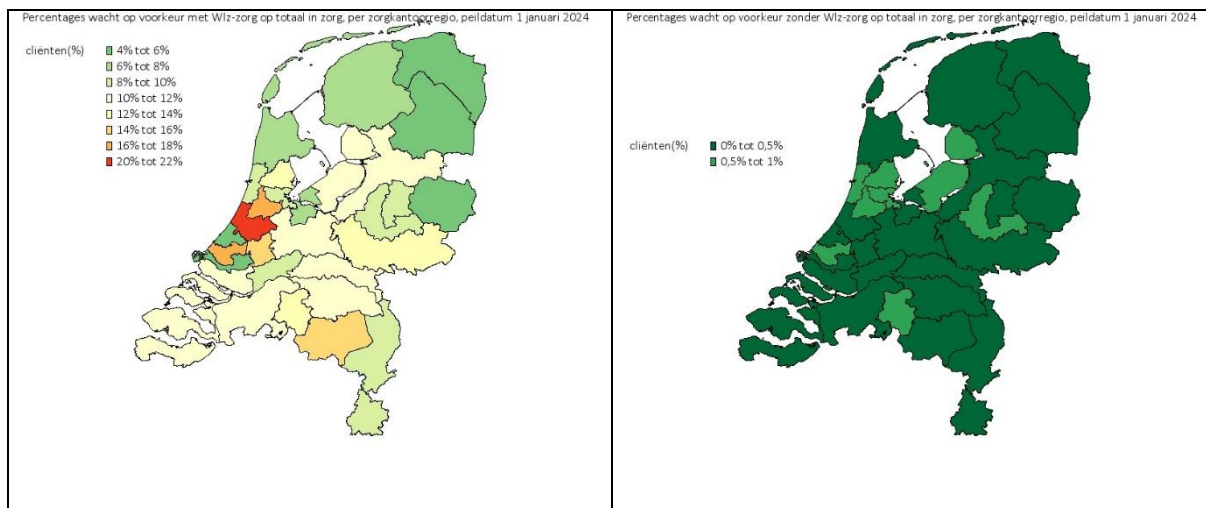

Figuur 3.9: Percentages Wacht op voorkeur met Wlz-zorg (links) en zonder Wlz-zorg (rechts) ten opzichte van de totale Wlz-populatie in zorg in de zorgkantoorregio's op peildatum 1 januari 2024

Wacht uit voorzorg

Clënten die wachten uit voorzorg hebben een Wlz-indicatie, maar geven aan dat ze nu nog geen gebruik willen maken van verblijf in een instelling. Een deel van deze groep ontvangt Wlz-zorg thuis en een deel niet. Als cliënten, die wachten uit voorzorg, Wlz-zorg ontvangen dan gaat het om Wlz-zorg in de thuissituatie in de vorm van een regulier PGB, VPT of MPT. Landelijk gaat het om 9.642 cliënten op peildatum 1 januari 2024, waarvan de meeste cliënten een zorgprofiel 4VV, 5VV of 6VV hebben. In de wachtlijstcijfers worden deze cliënten *niet* meegeteld, omdat ze in feite niet wachten op opname.

Er is een groep cliënten die wacht uit voorzorg zonder dat zij Wlz-zorg ontvangt. Landelijk gaat het om een groep van 3.193 cliënten per 1 januari 2024. Bij deze groep zien we (eveneens) dat in absolute aantallen de meeste cliënten een zorgprofiel 4VV, 5VV of 6VV hebben.

Figuur 3.10 laat per zorgkantoorregio het percentage wachtenden uit voorzorg met én zonder zorg zien, afgezet tegen het aantal cliënten in zorg. Hoe hoger de waarde, hoe meer wachtenden uit voorzorg ten opzichte van het aantal cliënten dat zorg ontvangt. De rode regio's hebben de hoogste waarde. Donkergroene gebieden hebben de laagste waarde. De regio 't Gooi valt op, in de zin dat er relatief veel cliënten wachten uit voorzorg *met* zorg in verhouding tot het totaal aantal cliënten dat in zorg is in deze regio .

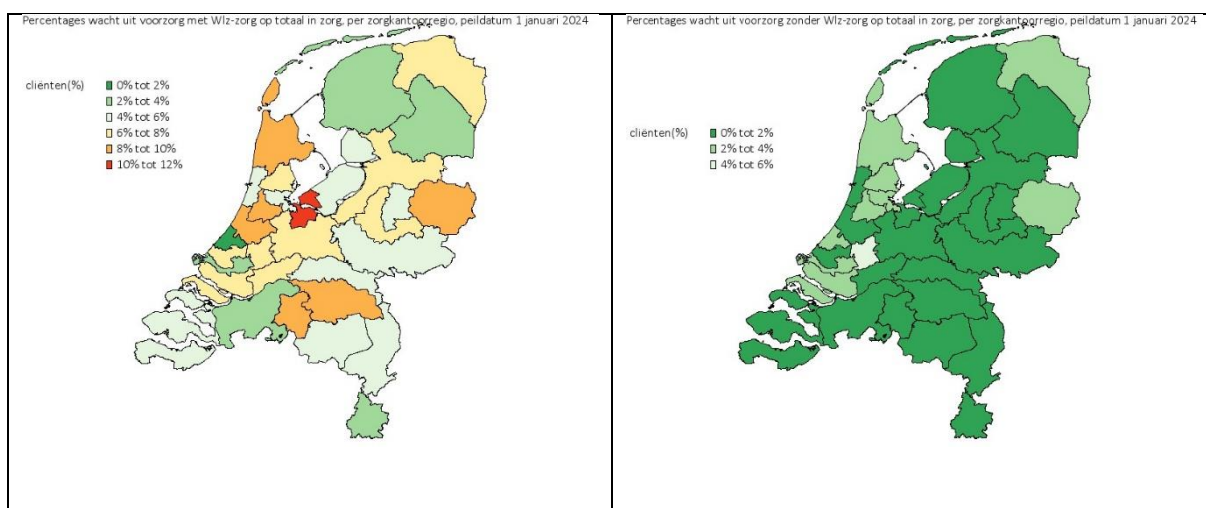

Figuur 3.10: Percentages Wacht uit voorzorg met Wlz-zorg (links) en zonder Wlz-zorg (rechts) ten opzichte van de totale Wlz-populatie in zorg in de zorgkantoorregio's op peildatum 1 januari 2024.

Daarnaast toont figuur 3.11 het percentage cliënten dat Wacht uit voorzorg met én zonder zorg ten opzichte van het aantal cliënten dat op de 'reguliere' wachtlijst staat (dit betreffen respectievelijk het aantal cliënten met

de wachtstatus Urgent Plaatsen, Actief plaatsen of Wacht op Voorkeur zonder en met (overbruggings)zorg uit de Wlz).

De regio's met een (donker)rode kleur hebben de hoogste waarde; deze regio's kunnen op termijn een hoge(re) druk op de wachtlijsten verwachten; de verwachting is dat de cliënten die Wachten uit voorzorg op termijn een andere wachtstatus krijgen en dus (alsnog) opname in een instelling wensen. De regio's Twente en 't Gooi springen het meest in het oog, gevolgd door de regio's Noord- Holland Noord en Zuidoost Brabant. Deze regio's kunnen een hogere wachtlijstdruk verwachten. Overigens gaat het hier om cliënten die reeds Wlz-zorg (overbruggings)ontvangen.

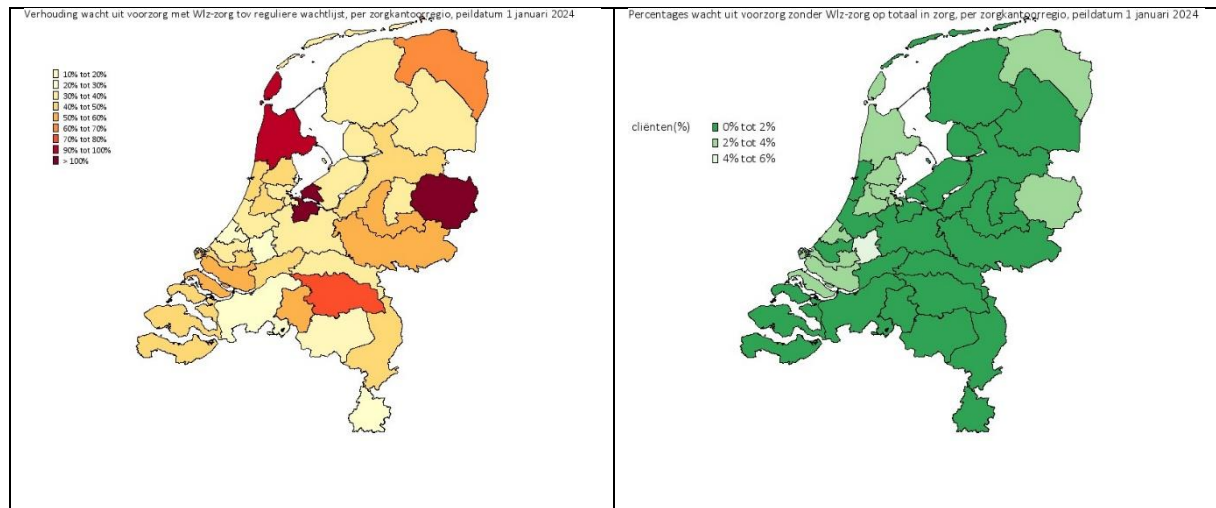

Figuur 3.11: Percentages Wacht uit voorzorg met Wlz-zorg (links) en zonder Wlz-zorg (rechts) ten opzichte van het totaal aantal wachtenden in de zorgkantoorregio's op peildatum 1 januari 2024

Ten slotte tonen we onderstaand de ontwikkeling van het aantal cliënten met de wachtstatus Wacht uit voorzorg, met en zonder zorg, in het afgelopen jaar. Te zien is hoe -voor dezelfde groep cliënten- gedurende het jaar de wachtstatussen veranderen. In de linker figuur, voor cliënten met initieel de wachtstatus Wacht uit voorzorg mét zorg, blijkt dat inmiddels bijna 30 procent van de cliënten in zorg is. Twintig procent van de doelgroep is inmiddels uit zorg. Ruim 40 procent van de cliënten staat na bijna een jaar nog steeds uit voorzorg (met zorg) op de wachtlijst

Kijken we naar de ontwikkeling van het aantal cliënten dat initieel de wachtstatus Wacht uit voorzorg zonder zorg had in het afgelopen jaar (in de figuur rechts), dan zien we dat circa 42 procent van de cliënten nog steeds wacht uit voorzorg. Ruim 30 procent van de cliënten is inmiddels (toch) in zorg.

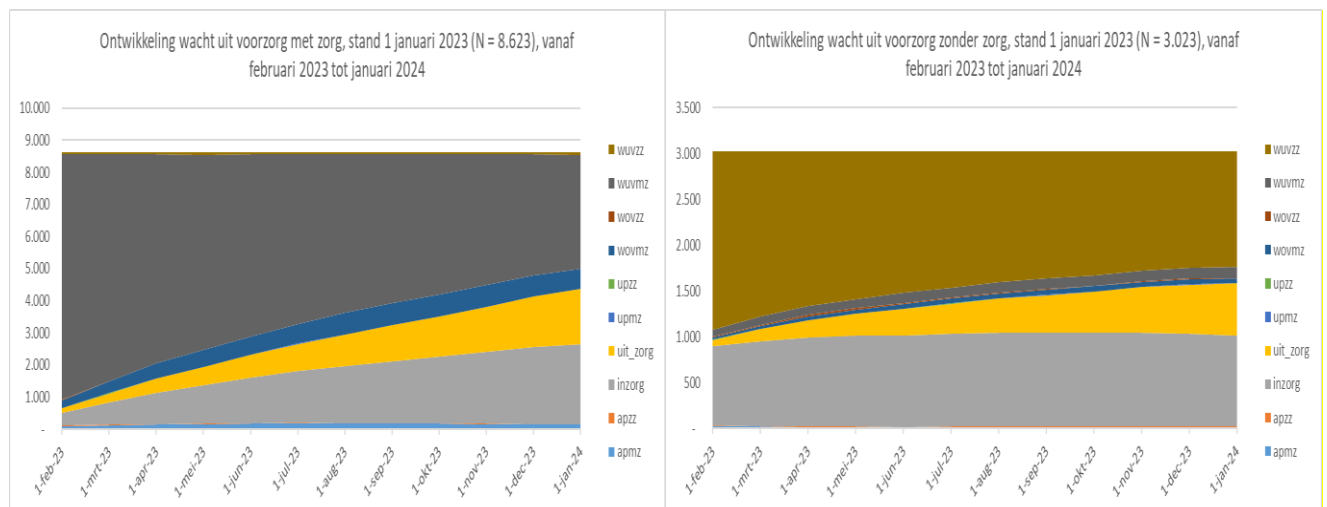

Figuur 3.12: Ontwikkeling Wacht uit voorzorg met (links) en zonder (rechts) zorg in het afgelopen jaar

3.4 Onderscheid per zorgprofiel

Onderstaande figuren (3.13 tot en met 3.15) laten op landelijk niveau het aantal wachtenden per wachtstatus naar zorgprofiel zien over de afgelopen periode.

In figuur 3.13 zien we dat het totaal aantal cliënten met de wachtstatus Urgent plaatsen zonder Wlz-zorg en met Wlz-zorg fluctueert. In de afgelopen drie maanden zien we met name een constante wachtlijstdruk voor het aantal Urgent te plaatsen cliënten zonder zorg met zorgprofiel 6VV. Opvallend is de (tijdelijke) toename van de doelgroep 'overig' op 1 december 2023. Voor de cliënten met zorg zien we dat het aantal urgent te plaatsen cliënten in het afgelopen kwartaal gestaag daalde, met name veroorzaakt door een daling van het aantal urgent wachtende cliënten met zorgprofiel 5VV.

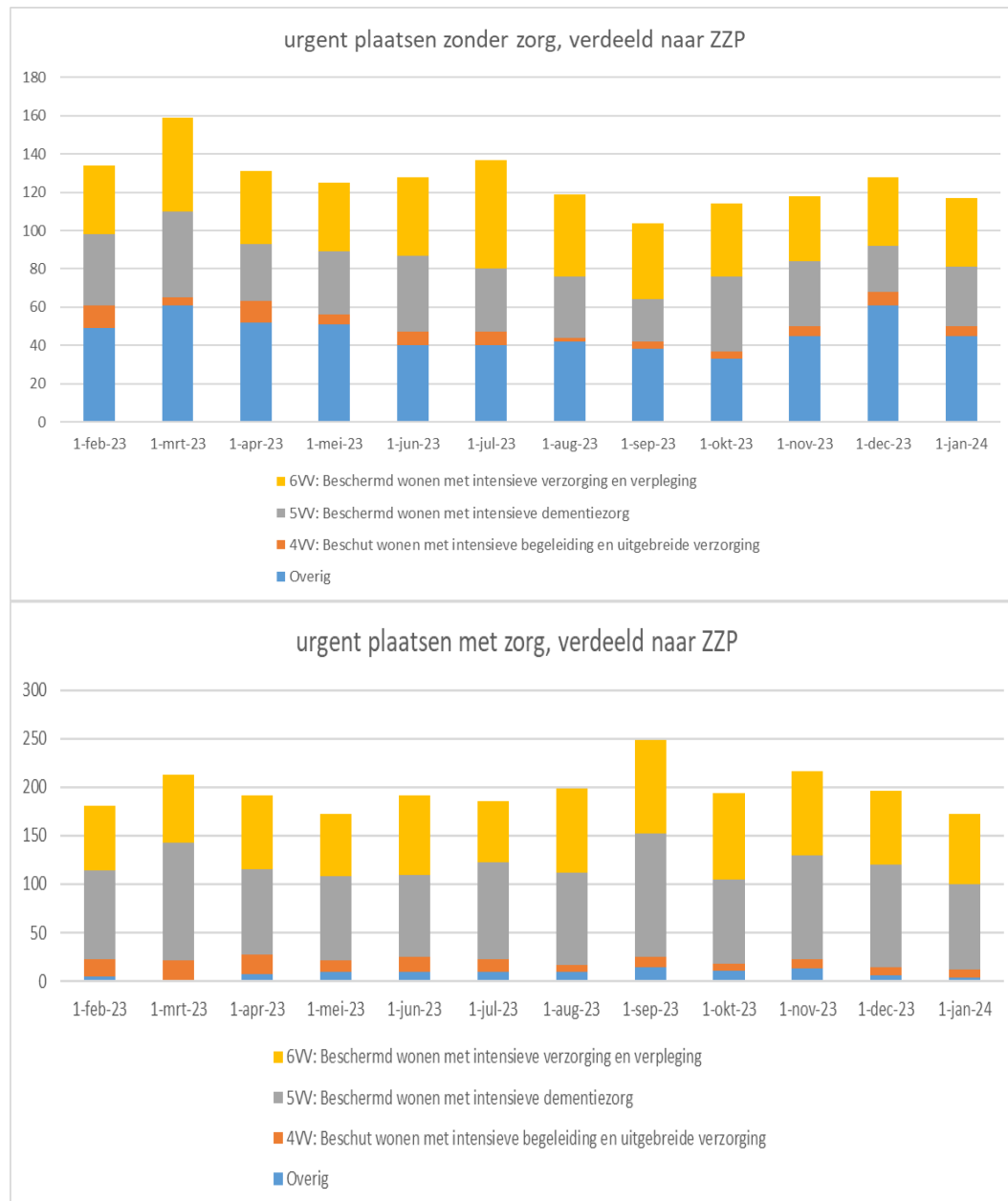

Figuur 3.13: Aantallen cliënten urgent plaatsen zonder zorg (boven) en met zorg (onder) per zorgprofiel in de afgelopen maanden

Het aantal cliënten met de wachtstatus Actief plaatsen zonder Wlz-zorg in figuur 3.14 laat in het vierde kwartaal van 2024, na de piek op 1 november, een aanzienlijke afname zien. Het aantal cliënten met de wachtstatus Actief plaatsen met zorg laat richting het einde van het jaar een zeer lichte daling zien.

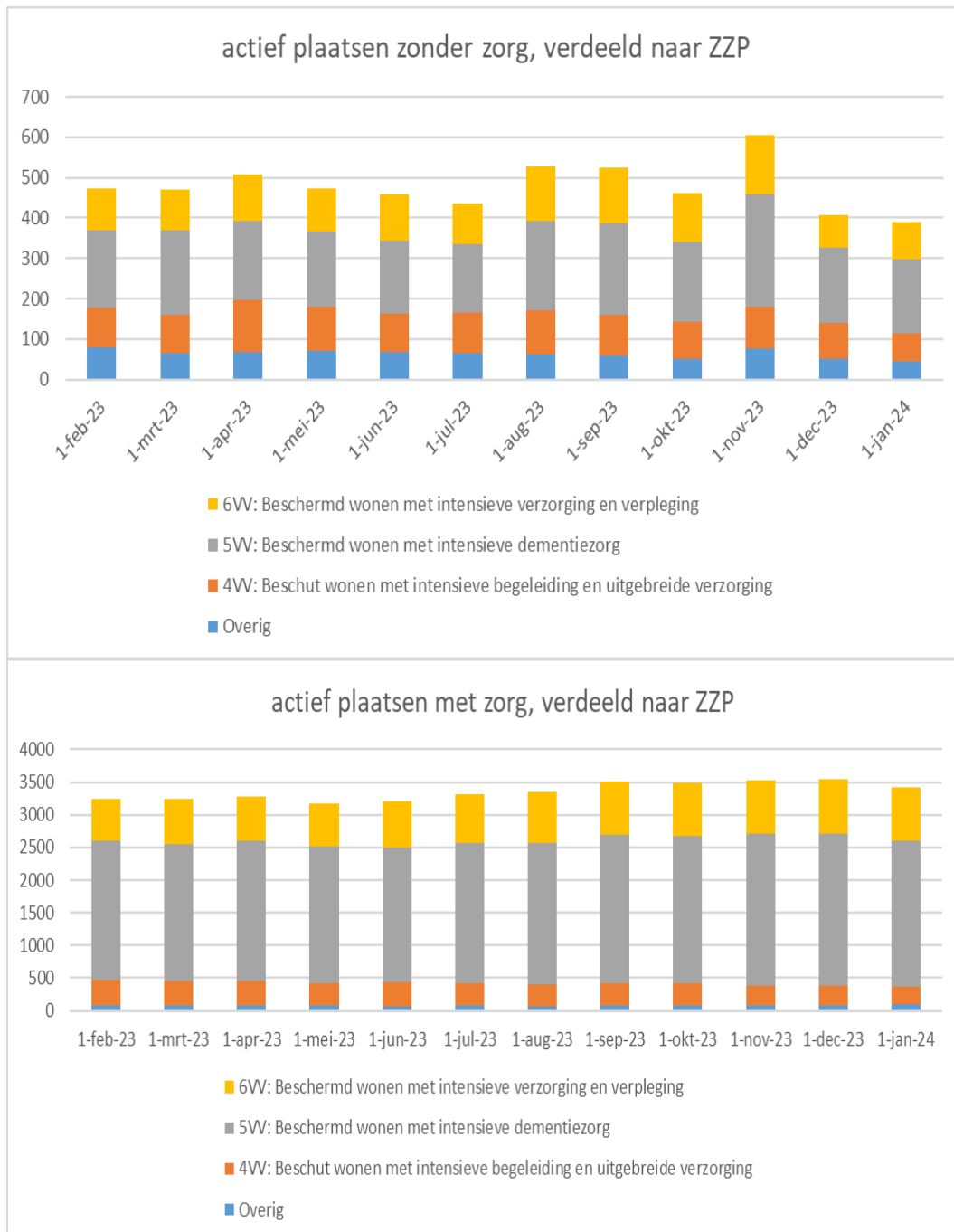

Figuur 3.14: Aantallen cliënten Actief plaatsen zonder zorg (boven) en met zorg (onder) per zorgprofiel in de afgelopen maanden

Voor de wachtstatus Wacht op voorkeur zien we dat het aantal wachtenden zonder zorg richting het einde van het jaar afneemt. In totaal gaat het op 1 januari 2024 om 610 wachtenden zonder zorg, dit is minder dan in de voorgaande maanden. Voor het aantal wachtenden met Wlz-zorg geldt eveneens dat er sprake is van een afname, op 1 januari 2024 staan er 17.047 wachtenden op de wachtlijst (figuur 3.15).

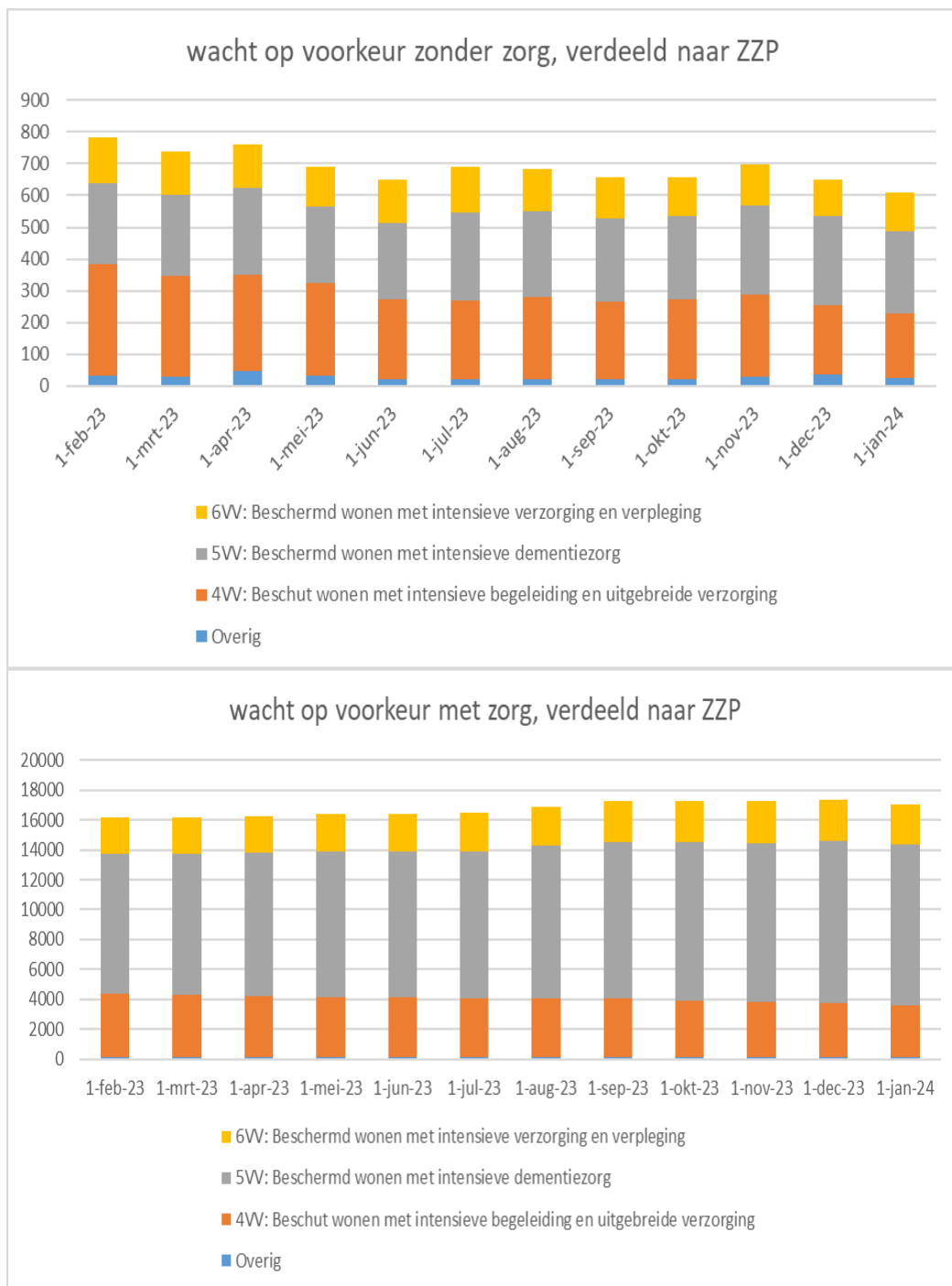

Figuur 3.15: Trend Wacht op voorkeur zonder zorg (boven) en met zorg (onder) per zorgprofiel

3.5 Aantal wachtenden naar 'wachtijdblok'

Tabel 3.1 geeft weer hoeveel weken cliënten op de wachtlijst staan, uitgesplitst naar wachtstatus en bijbehorende classificatie. De gearceerde cellen geven aan wat de streefnorm is, waarbinnen een cliënt idealiter Wlz-zorg verkrijgt⁴.

Wachtstatussen zonder/met enige vorm van Wlz-zorg + classificaties	0 tot 24 uur	24 tot 48 uur	48 tot 72 uur	3 tot 5 dagen	6 dagen tot 2 weken	2 tot 4 weken	4 tot 6 weken	6 tot 12 weken	12 tot 13 weken	3 - 6 maanden	6 - 12 maanden	> 12 maanden	Totaal
	<i>streefnorm</i>												
Urgent plaatsen													
Art. 28a (WZD)	0	0	0	0	0	0	0	0	0	0	0	0	0
Doorstroom Klinische GGZ	0	0	1	0	1	3	0	3	0	0	0	0	8
Doorstroom crisisbed	0	0	1	7	13	18	4	5	1	1	0	0	50
Doorstroom eerstelijnsverblijf (ELV)	0	0	1	0	4	7	2	2	0	0	0	0	16
Doorstroom geriatrische revalidatiezorg (GRZ)	0	0	8	12	26	24	17	5	0	3	1	0	96
Doorstroom ziekenhuis (ZH)	1	0	14	23	33	22	7	4	0	0	0	0	104
Geen passend crisisbed beschikbaar	0	0	1	0	1	1	0	0	0	0	0	0	3
Palliatief terminale zorg (PTZ)	1	0	0	0	0	0	0	0	0	0	0	0	1
Rechterlijke machtiging of Zorgmachtiging (RM/ZM)	0	0	1	2	3	5	0	0	0	0	0	0	11
Totaal urgent plaatsen	2	0	27	44	81	80	30	19	1	4	1	0	289
Actief plaatsen													
(Tijdelijk) andere aanbieder bespreekbaar	0	0	1	4	7	4	7	28	1	11	7	6	76
Classificatie is (nog) niet bekend	80	5	38	84	75	66	38	66	6	72	90	122	742
Dreigende crisis (thuis)	2	0	9	24	40	56	23	32	1	11	7	2	207
Niet passende zorg	0	0	1	3	3	9	9	7	2	14	6	0	54
Voorkeuraanbieder leidend	5	6	35	74	211	346	291	594	82	602	377	114	2.737
Totaal actief plaatsen	87	11	84	189	336	481	368	727	92	710	487	244	3.816
Wacht op voorkeur													
Doorstroom naar geclusterd wonen VPT	0	0	1	5	10	13	12	61	9	50	59	30	250
Geen aanvullende wens(en)	2	1	3	20	53	94	75	199	29	273	284	248	1.281
Logeren	0	0	0	0	1	0	0	0	0	1	0	1	3
Partneropname	0	0	0	0	1	0	1	6	1	8	20	7	44
Specifieke geografische redenen	1	0	0	4	7	21	12	46	6	50	56	36	239
Specifieke locatie/gespecialiseerde zorg	0	2	0	7	17	28	26	70	10	86	136	91	473
Specifieke locatie/woonwens	29	8	89	193	591	1.118	978	2.483	343	3.299	3.629	2.607	15.367
Totaal wacht op voorkeur	32	11	93	229	680	1.274	1.104	2.865	398	3.767	4.184	3.020	17.657

Tabel 3.1.: Aantal weken op de wachtlijst, uitgesplitst naar wachtstatus en bijbehorende classificatie op peildatum 1 januari 2024

⁴ Het is niet mogelijk om voor de classificaties palliatief terminale zorg en rechterlijke machtiging / zorg machtiging een eenduidige streefnorm aan te geven. Daarom zijn enkel de aantallen weergegeven.

Uit tabel 3.1 blijkt onder andere dat de doorstroom bij Urgent Plaatsen, Geriatrie Revalidatiezorg, voor 26 cliënten langer duurt dan de beoogde streefnorm van 4 weken. Voor Doorstroom crisisbed zien we dat 11 cliënten langer wachten dan de streefnorm. Bij de wachtstatus Actief plaatsen, met classificatie Voorkeuraanbieder leidend zien we dat 491 cliënten langer dan het beoogde half jaar wachten op zorg bij hun aanbieder van voorkeur.

In tabel 3.2 tot en met 3.4 is het aantal wachtenden per wachtstatus en classificatie binnen en buiten de streefnorm over de afgelopen periode weergegeven. Te zien is dat de aantallen cliënten binnen en buiten de streefnorm voor alle classificaties fluctueert.

Bij cliënten met de wachtstatus Urgent plaatsen (tabel 3.2) is sprake van een directe en dringende noodzaak voor (intramurale) opname. De streefnorm voor plaatsing is afhankelijk van de classificatie. Op 1 januari 2024 gaat het om in totaal 58 cliënten die langer wachten dan de streefnorm, waarvan de meerderheid wacht met de classificatie 'doorstroom geriatrie revalidatiezorg'. Ook in de voorgaande kwartalen was dit de grootste groep die langer dan de streefnorm wachtte op Wlz-zorg.

Classificatie	wachttijd tot aan de peildatum	jan-23	apr-23	jul-23	okt-23	jan-24
Art. 28a (WZD)	<i>Rood gearceerd = streefnorm</i>					
	o tot 5 dagen	0	0	0	0	0
	> 5 dagen	0	0	0	0	0
Doorstroom Klinische GGZ	o tot 4 weken	1	6	2	4	5
	> 4 weken	0	1	2	1	3
Doorstroom crisisbed	o tot 4 weken	41	28	39	35	39
	> 4 weken	5	7	3	12	11
Doorstroom eerstelijnsverblijf (ELV)	o tot 4 weken	20	16	9	18	12
	> 4 weken	3	4	6	4	4
Doorstroom geriatrie revalidatiezorg (GRZ)	o tot 4 weken	64	94	94	76	70
	> 4 weken	25	28	27	41	26
Doorstroom ziekenhuis (ZH)	o tot 4 weken	119	109	111	94	93
	> 4 weken	13	10	11	6	11
Geen passend crisisbed beschikbaar	o tot 24 uur	0	0	0	0	0
	> 24 uur	6	3	6	0	3
Palliatief terminale zorg (PTZ)		2	7	4	3	1
Rechterlijke machtiging of Zorgmachtiging (RM/ZM)		12	9	9	14	11
Totaal		311	322	323	308	289

Tabel 3.2: Aantal cliënten Urgent Plaatsen naar classificatie binnen en buiten de streefnorm over de afgelopen periode

In tabel 3.3 is voor de wachtstatus Actief Plaatsen en de bijbehorende classificaties aangegeven hoeveel cliënten langer dan de streefnorm wachten op zorg. Te zien is dat veel cliënten langer dan de streefnorm wachten met classificatie voorkeuraanbieder leidend.

De classificatie 'is (nog) niet bekend' betreft een administratieve classificatie. Deze classificatie wordt direct bij het verkrijgen van een CIZ-indicatie toegekend.

Classificatie	wachttijd tot aan de peildatum	jan-23	apr-23	jul-23	okt-23	Jan-25
	<i>rood gearceerd = streefnorm</i>					
(Tijdelijk) andere aanbieder bespreekbaar	o tot 6 maanden	85	111	97	72	63
	> 6 maanden	14	11	14	12	13
Classificatie is (nog) niet bekend	o tot 6 weken	523	559	479	456	386
	> 6 weken	322	323	323	390	356
Dreigende crisis (thuis)	o tot 6 weken	173	159	141	162	154
	> 6 weken	95	86	85	74	53
Niet passende zorg	o tot 6 weken	27	24	35	29	25
	> 6 weken	39	33	26	34	29
Voorkeuraanbieder leidend	o tot 6 maanden	2.052	2.144	2.159	2.231	2.246
	> 6 maanden	336	332	398	502	491
Totaal		3.666	3.782	3.757	3.962	3.816

Tabel 3.3: Aantal cliënten Actief Plaatsen naar classificatie binnen en buiten de streefnorm over de afgelopen periode

In tabel 3.4 is voor de cliënten die Wachten op Voorkeur per classificatie aangegeven of zij binnen of buiten de streefnorm wachten op zorg. Ook hier is te zien dat veel cliënten met een specifieke locatie/woonwens langer dan de streefnorm wachten op zorg.

Classificatie	wachttijd tot aan de peildatum	jan-23	apr-23	jul-23	okt-23	jan-24
	<i>rood gearceerd = streefnorm</i>					
Doorstroom naar geclusterd wonen VPT	o tot 12 maanden	192	215	203	207	220
	> 12 maanden	16	20	19	29	30
Geen aanvullende wens(en)	o tot 12 maanden	1.121	1.068	958	1.026	1.033
	> 12 maanden	181	206	229	225	248
Logeren	o tot 12 maanden	3	2	2	4	2
	> 12 maanden	0	0	0	1	1
Partneropname	o tot 12 maanden	40	43	45	46	37
	> 12 maanden	15	15	5	6	7
Specifieke geografische redenen	o tot 12 maanden	179	198	185	188	203
	> 12 maanden	31	30	37	36	36
Specifieke locatie/gespecialiseerde zorg	o tot 12 maanden	403	413	405	408	382
	> 12 maanden	97	81	92	85	91
Specifieke locatie/woonwens	o tot 12 maanden	13.106	12.695	12.750	13.231	12.760
	> 12 maanden	1.933	2.047	2.199	2.456	2.607
Totaal		17.317	17.033	17.129	17.948	17.657

Tabel 3.4: Aantal cliënten wacht op voorkeur naar classificatie binnen en buiten de streefnorm over de afgelopen periode

Bijlage 1 Definities

Wachtstatussen:

In de Wlz kennen we verschillende wachtstatussen die gebruikt worden bij het samenstellen van de landelijke wachtlijsten:

Urgent plaatsen

De situatie van de cliënt is zorgelijk. Het is noodzakelijk dat de cliënt zo snel mogelijk opgenomen of doorgeplaatst wordt. In de meeste gevallen betekent dit dat de cliënt niet direct bij de aanbieder van voorkeur terecht kan maar (tijdelijk) bij een andere aanbieder terecht komt die een plaats beschikbaar heeft.

Actief plaatsen

In de situatie van de cliënt is opname noodzakelijk. Opname kan tijdelijk uitgesteld worden door de inzet van overbruggingszorg. Er wordt rekening gehouden met de wensen van de cliënt, maar naarmate de noodzaak tot opname toeneemt en de tijd verstrijkt is het mogelijk dat de cliënt niet direct bij de voorkeuraanbieder terecht kan. De cliënt kan niet onbeperkt een aanbod weigeren als het aanbod conform de wens is. Bij een 2e weigering kan in overleg met de cliënt de status aangepast worden (behalve bij een zwaarwegende reden).

Wacht op voorkeur

De cliënt woont thuis of op een locatie die niet zijn voorkeur heeft. De cliënt kan niet onbeperkt een aanbod weigeren als het aanbod conform zijn wens is. Bij een 2e weigering wordt in overleg met de cliënt de status aangepast (behalve bij een zwaarwegende reden).

Wacht uit voorzorg

De cliënt woont thuis en wil voorlopig nog geen verblijfszorg. De zorg thuis is verantwoord en doelmatig en de cliënt wil graag uit voorzorg op een wachtlijst staan. De wens van de cliënt staat in de classificatie. De cliënt bouwt geen wachttijd op

Overbruggingszorg:

Overbruggingszorg is zorg die bij een cliënt met opnamewens tijdelijk wordt ingezet om de wachtperiode tot opname op een passende plaats in een instelling op verantwoorde wijze te overbruggen.

Streefnorm:

De Streefnorm geeft de aanvaardbare wachttijden aan voor het leveren van niet-spoedeisende zorg. De streefnorm is afhankelijk van de wachtstatus en bijbehorende classificatie. Door de streefnormen aan de combinatie wachtstatus/ classificatie te koppelen wordt een betere aansluiting gezocht bij cliëntsituaties en hun context. De streefnormen wijken daarmee af van de landelijke Treeknormen die voorheen gebruikt werden als referentie voor het tijdige leveren van passende zorg.

Instroom:

Een cliënt waarvan de ingangsdatum van het indicatiebesluit ligt in de maand voorafgaand aan de peildatum, en de cliënt niet voorkomt in de aanlevering van de AW317 over de maand voorafgaand aan de maand voor de peildatum.

Uitstroom:

Een cliënt komt niet meer voor in de aanlevering van de AW317 over de maand voorafgaand aan de peildatum.

COROP-gebied:

COROP-gebied is een regionaal gebied binnen Nederland dat deel uitmaakt van de COROP-indeling. Deze indeling wordt gebruikt voor analytische doeleinden. De naam COROP komt van Coördinatie Commissie Regionaal OnderzoeksProgramma. In totaal zijn er in Nederland 40 COROP-gebieden. Twee provincies (Flevoland en Utrecht) zijn elk in hun geheel één COROP-gebied; de overige zijn een gedeelte van één provincie en bestaan uit een aantal gemeenten. Zie bijlage 2 voor geografisch overzicht van de gebieden.

Leveringsvorm:

Verzekerden met een indicatie voor Wlz-zorg kunnen ervoor kiezen in een instelling te gaan wonen om de zorg te krijgen. Zij kunnen er onder voorwaarden ook voor kiezen om de zorg thuis te ontvangen. Deze mogelijkheden worden leveringsvormen⁵ genoemd. De volgende leveringsvormen zijn mogelijk:

- Verblijf in een instelling;
- Volledig pakket thuis (VPT);
- Modulair pakket thuis (MPT);
- Persoonsgebonden budget (PGB);
- Deeltijd verblijf (DTV).

⁵ <https://www.zorginstituutnederland.nl/Verzekerde+zorg/leveringsvormen-instelling-vpt-mpt-en-pgb-wlz>

Bijlage 2 Zorgkantoorregio's

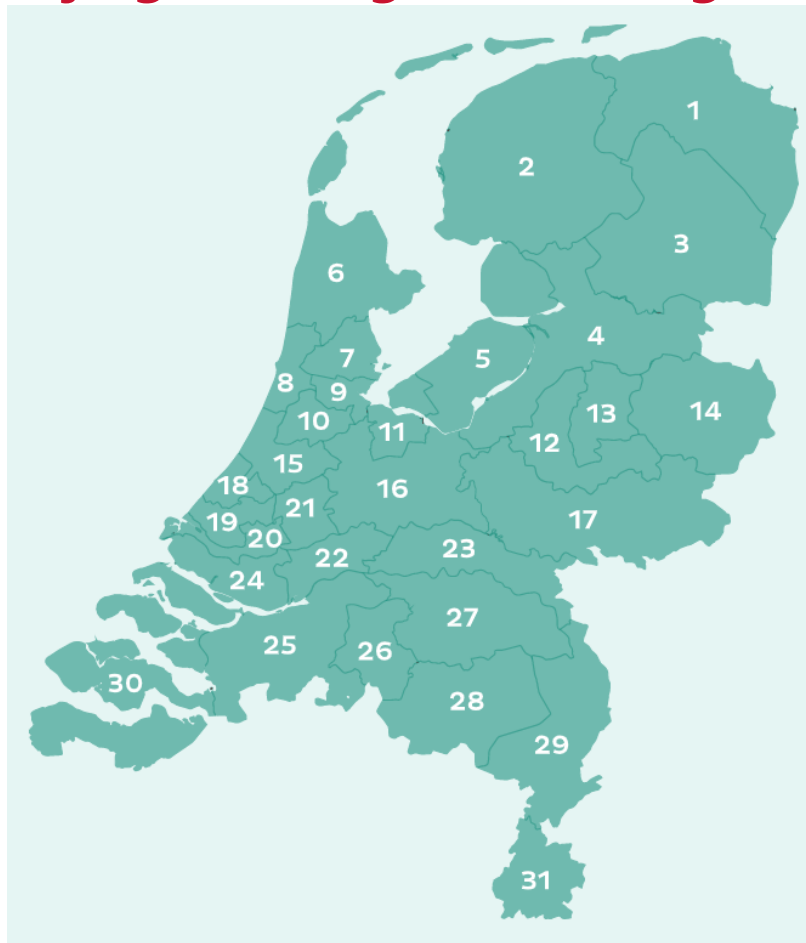

- | | | | |
|----|---------------------------------|----|-----------------------------|
| 1 | Groningen | 17 | Arnhem |
| 2 | Friesland | 18 | Haaglanden |
| 3 | Drenthe | 19 | Westland Schieland Delfland |
| 4 | Zwolle | 20 | Rotterdam |
| 5 | Flevoland | 21 | Midden-Holland |
| 6 | Noord-Holland Noord | 22 | Waardenland |
| 7 | Zaanstreek-Waterland | 23 | Nijmegen |
| 8 | Kennemerland | 24 | Zuid Hollandse Eilanden |
| 9 | Amsterdam | 25 | West-Brabant |
| 10 | Amstelland en De Meerlanden | 26 | Midden-Brabant |
| 11 | t Gooi | 27 | Noordoost Brabant |
| 12 | Apeldoorn, Zutphen en Omstreken | 28 | Zuidoost-Brabant |
| 13 | Midden-IJssel | 29 | Noord- en Midden-Limburg |
| 14 | Twente | 30 | Zeeland |
| 15 | Zuid-Holland Noord | 31 | Zuid-Limburg |
| 16 | Utrecht | | |

Bijlage 3 Aantal cliënten per zorgprofiel

De verdeling over de verschillende profielen, inclusief de procentuele ontwikkeling ten opzichte van het derde kwartaal 2023, ziet er in het vierde kwartaal van 2023 als volgt uit.

Aantallen cliënten met een geldige indicatie per Zorgprofiel Peildatum 1-01-2024		Aantal	% van totaal	% verandering t.o.v vorig kwartaal
1VV	Beschut wonen met enige begeleiding (wordt niet meer geïndiceerd)	85	0%	-6,6%
2VV	Beschut wonen met begeleiding en verzorging (wordt niet meer geïndiceerd)	169	0%	-9,6%
3VV	Beschut wonen met begeleiding en intensieve verzorging (wordt niet meer geïndiceerd)	318	0%	-8,0%
4VV	Beschut wonen met intensieve begeleiding en uitgebreide verzorging	29487	15%	-3,5%
5VV	Beschermd wonen met intensieve dementiezorg	98690	51%	1,0%
6VV	Beschermd wonen met intensieve verzorging en verpleging	45517	23%	0,9%
7VV	Beschermd wonen met zeer intensieve zorg, vanwege specifieke aandoeningen, met de nadruk op begeleiding	15413	8%	0,2%
8VV	Beschermd wonen met zeer intensieve zorg, vanwege specifieke aandoeningen, met de nadruk op verzorging/verpleging	3134	1,6%	-1,4%
9VVb	Herstelgerichte behandeling met verpleging en verzorging	1144	0,5%	5,5%
10VV	Beschermd verblijf met intensieve palliatief-terminale zorg (vervallen per 1 januari 2018)	9	0%	0,0%
Totaal		194029	100	0,1%

Bijlage 4 Aantal wachtenden

De tabel geeft per zorgkantoorregio inzicht in de wachtenden per wachtstatus op datum 1 januari 2024. Van alle cliënten met de wachtstatus Urgent plaatsen ontvangt 60% enige vorm van zorg en bij de cliënten met de wachtstatus Actief plaatsen betreft dit 90%.

Stand 1 januari 2024		UP met zorg		UP zonder zorg		AP met zorg		AP zonder zorg		WOV met zorg		WOV zonder zorg	
Wlz-uitvoerder	Zorgkantoor regio	binnen streef norm	buiten streef norm	binnen streef norm	buiten streef norm	binnen streef norm	buiten streef norm	binnen streef norm	buiten streef norm	binnen streef norm	buiten streef norm	binnen streef norm	buiten streef norm
CZ	Haaglanden	6	1	1	0	138	48	15	0	404	57	20	2
CZ	Zuid Hollandse Eilanden	0	0	1	0	33	12	6	0	307	67	14	1
CZ	Zeeland	4	1	3	1	59	5	6	1	394	74	5	3
CZ	West Brabant	4	4	8	3	145	36	12	1	616	176	18	0
CZ	Zuidoost-Brabant	21	6	13	3	316	126	6	3	825	226	11	5
CZ	Zuid Limburg	9	3	8	2	148	68	11	1	590	104	26	3
DSW	Westland Schieland Delfland	2	1	0	0	27	1	6	3	578	162	13	11
Salland	Midden IJssel	3	0	0	0	31	0	15	0	284	22	12	0
Menzis	Groningen	1	2	1	0	34	3	13	2	386	31	19	0
Menzis	Twente	3	0	9	2	115	11	52	5	1.155	242	32	2
Menzis	Arnhem	0	0	1	0	14	1	24	15	178	13	8	0
VGZ	Nijmegen	10	1	5	1	233	51	8	0	445	84	9	2
VGZ	Noord Holland Noord	2	2	1	0	33	18	10	3	436	51	26	5

VGZ	Midden Holland	6	0	1	0	117	51	4	2	242	64	5	1
VGZ	Waardenland	3	6	3	1	154	49	19	1	321	42	11	0
VGZ	Midden Brabant	6	5	9	3	69	23	3	1	556	46	24	3
VGZ	Noordoost Brabant	19	3	6	0	111	28	5	0	594	138	26	1
VGZ	Noord en Midden Limburg	4	0	14	0	119	31	8	0	406	70	8	0
Zilveren Kruis	Drenthe	1	0	0	0	11	29	5	1	270	52	7	1
Zilveren Kruis	Zwolle	3	0	2	0	69	31	8	1	506	140	18	5
Zilveren Kruis	Apeldoorn, Zutphen en omstreken	0	0	0	0	36	15	6	1	349	50	21	3
Zilveren Kruis	Utrecht	2	3	1	0	169	83	22	5	1.066	319	44	10
Zilveren Kruis	Flevoland	1	0	1	0	8	5	1	0	145	33	9	0
Zilveren Kruis	't Gooi	4	1	3	0	33	14	2	0	265	52	15	1
Zilveren Kruis	Kennemerland	0	0	1	0	22	15	7	2	303	54	18	3
Zilveren Kruis	Zaanstreek - Waterland	1	0	1	0	28	20	5	2	277	58	10	4
Zilveren Kruis	Amsterdam	0	1	3	1	74	25	15	4	424	117	30	6
Zilveren Kruis	Rotterdam	3	1	1	0	54	30	13	1	321	76	20	4
Zilveren Kruis	Friesland	1	0	1	0	28	17	10	1	379	46	16	2
Zorg en Zekerheid	Amstelland en De Meerlanden	2	0	0	0	42	10	5	1	322	42	14	1

Zorg en Zekerheid	Zuid Holland Noord	10	0	2	0	71	27	11	2	768	227	16	6
Totaal V&V		131	41	100	17	2.541	883	333	59	14.112	2.935	525	85

Bijlage 5 Bevolkingsopbouw

Het CBS heeft een prognose gemaakt van het aandeel 80-plussers op de totale bevolking per COROP-gebied⁶, gedurende de komende dertig jaar. Onderstaande figuren tonen de huidige situatie en de prognoses voor 2030, 2040 en 2050. In de groene gebieden ligt het percentage 80-plussers ten opzichte van de Nederlandse bevolking tussen de 0-6%, terwijl in de oranje/rode gebieden dit percentage boven de 11% ligt. De komende drie decennia is bij alle COROP-regio's een procentuele groei te verwachten. De ontwikkeling is het meest opvallend in de omgeving Delfzijl (Zorgkantoor Groningen), de Achterhoek (Zorgkantoor Arnhem en Apeldoorn/Zutphen) en Midden-Limburg (Zorgkantoor Noord- en Midden-Limburg). Deze regio's krijgen te maken met de grootste toename van het aantal 80-plussers en een extra toename van de vraag naar langdurige verpleging en verzorging.

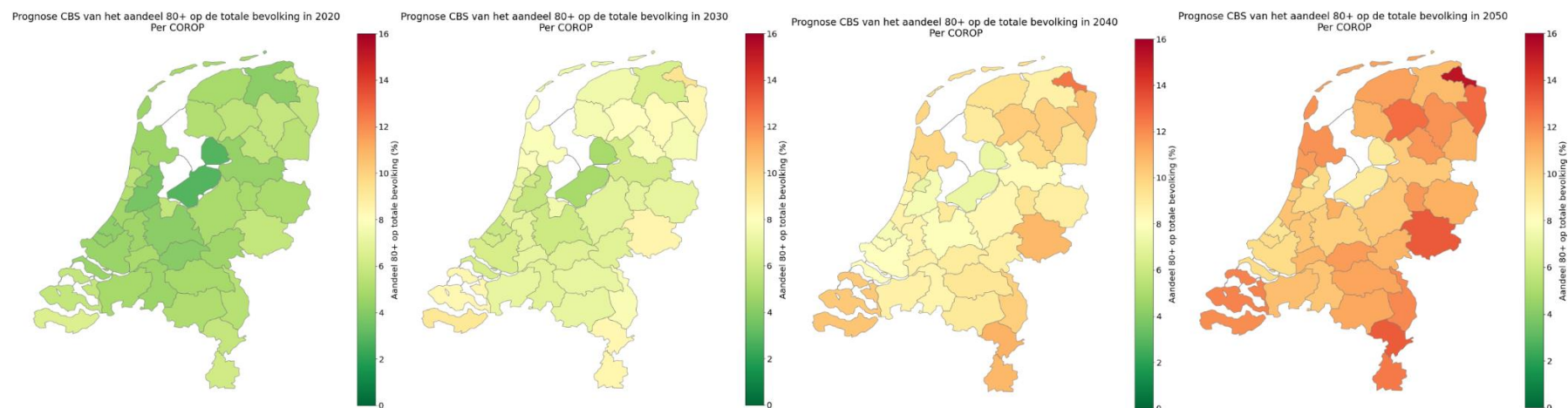

Figuur bijlage 5: Prognoses CBS aandeel 80+ ten opzichte van de totale bevolking 2020-2050

⁶ Voor definitie zie Bijlage 1