

# Landelijke rapportage wachtlijsten verpleegzorg (Wlz)

**3E KWARTAAL 2024**

SAMENWERKING ZORGVERZEKERAARS NEDERLAND EN ZORGINSTITUUT NEDERLAND

# Samenvatting

## Inleiding

Deze landelijke kwartaalrapportage brengt in beeld hoeveel mensen in het derde kwartaal 2024 (peildatum 1 oktober 2024) wachten op **verpleegzorg** vanuit de Wet langdurige zorg (Wlz). De rapportage maakt inzichtelijk hoe de vraag naar verpleegzorg zich ontwikkelt op landelijk en regionaal niveau. Hiermee ontstaat een eenduidig beeld over de wachtlijsten. De wachtlijsten bieden ook inzicht in wachttijden en of cliënten wachten op een voorkeursplek en of zij al (overbruggings-)zorg ontvangen. Door te differentiëren in de wachtlijsten, wordt geborgd dat de cliënten die zorg het meest nodig hebben, het snelst geplaatst kunnen worden. Deze rapportage wordt gemaakt door de zorgkantoren, verenigd in Zorgverzekeraars Nederland, en Zorginstituut Nederland.

### Belangrijkste punten uit het derde kwartaalrapport 2024

- In de afgelopen 5 jaar nam het aantal cliënten met een indicatie voor verpleging en verzorging toe met ongeveer 27.000 cliënten tot een huidig totaal van 198.509.
- In het afgelopen jaar nam het aantal wachtenden op de wachtlijst af van 22.218 (peildatum 1 oktober 2023) af tot 20.469 (peildatum 1 oktober 2024). Dit is een daling van ongeveer 8%.
- Het aantal cliënten met status "urgent plaatsen die langer wacht dan de streefnorm" (de meest kritieke groep) is op 1 oktober 2024 69 (0,3% van het totaal aantal wachtenden). 11 cliënten van deze groep heeft nog geen zorg vanuit de Wlz. Het betreft hier vaak "verkeerde bed" (doorstroom GRZ/ziekenhuis) situaties waarbij er in de praktijk wél zorg wordt geleverd aan de cliënt.
- Van de 20.469 cliënten met een indicatie VV die wachten op zorg, wachten er 19.159 cliënten op een voorkeursaanbieder (93%). 2.949 van deze cliënten heeft wel de status actief plaatsen. Zij zijn bereid om langer dan een half jaar te wachten op de voorkeursaanbieder en kiezen dus zelf voor het overschrijden van de streefnorm.
- Van de 20.469 cliënten met een indicatie VV die wachten op zorg, heeft al wel 99% een vorm van zorg (overbruggingszorg of zorg vanuit een instelling)

### Kengetallen wachtenden op 1 oktober 2024

In Nederland heeft 1,10% van de bevolking op 1 oktober 2024 een Wlz-indicatie voor verpleegzorg. Dit zijn 198.509 cliënten, een stijging van 2,46% ten opzichte van 1 oktober 2023. Van de 198.509 cliënten met een Wlz-indicatie staan 20.469 cliënten op de wachtlijst. Dit is 10,31% van het totaal aantal cliënten met een Wlz-indicatie voor verpleegzorg. 95% van de cliënten op de wachtlijst ontvangt overbruggingszorg. Dit maakt dat in totaal ruim 99% van de cliënten met een Wlz-indicatie zorg ontvangt via overbruggingszorg thuis of in een instelling.

Qua verdeling van indicaties hebben de meeste cliënten (52%) op 1 oktober 2024 een indicatie voor zorgprofiel 5VV (Beschermd wonen met intensieve dementiezorg). Daarna volgen 6VV (Beschermd wonen met intensieve verzorging en verpleging) en 4VV (Beschut wonen met intensieve begeleiding en uitgebreide verzorging) met respectievelijk 24% en 13%.

In het derde kwartaal van 2024 nam het aantal wachtenden op verpleegzorg toe met 165 cliënten.

Kerngetallen	1 oktober 2023	1 januari 2024	1 april 2024	1 juli 2024	1 oktober 2024
Totaal aantal cliënten met Wlz-indicatie voor verpleegzorg	193.749	194.029	195.785	197.287	198.509
Totaal aan wachtenden op verpleegzorg <sup>1</sup>	22.218	21.762	21.058	20.304	20.469
Percentage wachtenden verpleegzorg met overbruggingszorg	94%	95%	95%	95%	95%

### Opnameperformance

<sup>1</sup> Exclusief de groep Wacht uit Voorzorg

Voor een derde van de 47.297 cliënten (33%) die in de periode oktober 2023 – oktober 2024 zijn opgenomen in een instelling werd de zorglevering gestart op de ingangsdatum van de (her)indicatie. Binnen 6 weken werd de zorg aangevangen voor 66% van de cliënten. Binnen 13 weken waren ruim 38.041 cliënten opgenomen in een zorginstelling (80%). Na 6 maanden was 94% van de cliënten opgenomen. Daarmee blijft de opnameperformance in het derde kwartaal van 2024 ongeveer op hetzelfde niveau als het tweede kwartaal van 2024.

### Wachtdruk

Vanaf september 2024 is de instroom in de verpleeghuiszorg kleiner dan de uitstroom. Dit betekent een afname van de druk op wachtlijsten.

Per V&V-zorgprofielen is het beeld op de verschillende peildata wisselend. De profielen 4VV en 9VVb+10VV laten in het derde kwartaal 2024 op de peildata een hogere instroom dan uitstroom zien. Daardoor is bij deze profielen sprake van een hogere wachtdruk. Bij de profielen 7VV en 8VV is een tegengestelde beweging zichtbaar. Daar is de instroom lager dan de uitstroom en is de wachtdruk daarmee lager. Voor de profielen VV5 en VV6 geldt dat de druk op de wachtlijst per peildata verschilt.

### Inzichten per wachtstatus op 1 oktober 2024

Het totaal aantal cliënten met de wachtstatus Urgent plaatsen zonder Wlz-zorg en met Wlz-zorg fluctueert. We zien een toename van cliënten met de wachtstatus Urgent Plaatsen zonder zorg met het zorgprofiel 5VV. Voor de cliënten Urgent Plaatsen met zorg, zien we juist een toename van cliënten die wachten op zorg met een zorgprofiel 6VV.

Het aantal cliënten met de wachtstatus Actief plaatsen zonder Wlz-zorg laat in het derde kwartaal een licht dalende trend zien. Het aantal cliënten met de wachtstatus Actief plaatsen met zorg laat daarentegen een groei zien, met name voor cliënten met VV5 en VV6 zorgprofielen.

Voor de wachtstatus Wacht op voorkeur geldt dat er sprake is van een daling van het aantal wachtenden.

In deze rapportage zijn de wachttijden gerelateerd aan de streefnormen. De streefnorm is afhankelijk van de classificatie binnen de wachtstatus.

Op 1 oktober 2024 hebben 353 cliënten de wachtstatus Urgent plaatsen. Hiervan wachten 67 cliënten langer dan de streefnorm, waarvan de meerderheid wacht met de classificatie 'doorstroom geriatrische revalidatiezorg'. Ook in de voorgaande kwartalen was dit de grootste groep die langer dan de streefnorm wachtte op Wlz-zorg.

Op 1 oktober 2024 hebben 3.906 cliënten de wachtstatus Actief plaatsen. Hiervan wachten 793 cliënten langer dan de streefnorm. Veel cliënten die langer dan de streefnorm wachten hebben de classificatie 'voorkeuraanbieder leidend'. Deze doelgroep is bereid langer dan het beoogde half jaar te wachten op zorg.

Op 1 oktober 2024 hebben 16.210 cliënten de wachtstatus Wacht op voorkeur. Hiervan wachten 3.309 cliënten langer dan de streefnorm. Veel cliënten die langer dan de streefnorm wachten, zijn cliënten met een specifieke locatie/woonwens.

Naast de cliënten die op de wachtlijst staan, is er ook een groep cliënten die Wacht uit voorzorg. Deze cliënten hebben een Wlz-indicatie, maar geven aan geen gebruik te willen maken van verblijf. Cliënten die Wachten uit voorzorg ontvangen voornamelijk zorg in de thuissituatie in de vorm van een VPT, MPT of PGB. In totaal gaat het om 11.292 cliënten. Daarnaast is er een groep cliënten die Wacht uit voorzorg zonder dat zij Wlz-zorg ontvangen. Landelijk gaat het om een groep van 2.585 cliënten op 1 oktober 2024. De cliënten met de wachtstatus Wacht uit voorzorg kunnen op termijn een andere zorgbehoefte, en (dus) op termijn een andere wachtstatus krijgen. Het gaat om een groep die potentieel instroomt en de druk op de wachtlijsten verder kan laten toenemen.

# Inhoud

## Samenvatting

### 1. Aanleiding

### 2. Verpleegzorg algemeen

- 2.1 Aantal mensen met Wlz-indicatie voor verpleegzorg en per zorgprofiel
- 2.2 Toenemende aanspraak op verpleegzorg-indicaties
- 2.3 Opnameperformance

### 3. Inzicht in wachtlijsten en wachttijden

- 3.1 Verhouding instroom en uitstroom verpleegzorg
- 3.2 Wachtenden per wachtstatus
- 3.3 Onderscheid per zorgkantoorregio
- 3.4 Onderscheid per zorgprofiel
- 3.5 Aantal wachtenden naar 'wachttijdblok'

## Bijlage 1 Definities

## Bijlage 2 Zorgkantoorregio's

## Bijlage 3 Aantal cliënten per zorgprofiel

## Bijlage 4 Aantal wachtenden

## Bijlage 5 Bevolkingsopbouw

# 1. Aanleiding

De rapportages over de wachtlijsten voor verpleegzorg waren begin 2020 voor partijen onvoldoende toereikend om goed zicht te krijgen op de wachtlijsten. Daarom is besloten om te komen tot een landelijke rapportage die door samenwerkende partijen wordt uitgebracht. De focus ligt op ontwikkeling in de vraag naar verpleegzorg in Nederland, om zo gezamenlijk en gedeeld inzicht te krijgen op de wachtlijsten.

De volgende partijen zijn betrokken bij de totstandkoming van de landelijke wachtlijstrapportages:

- Ministerie van VWS
- Zorgverzekeraars Nederland
- Zorginstituut Nederland
- Vektis
- ActiZ
- CIZ

Gegevens die in het rapport worden getoond, komen van het Zorginstituut Nederland (Zorginstituut). Maandelijks leveren de 31 zorgkantorregio's<sup>2</sup> een bestand met uitvoeringsgegevens aan het Zorginstituut, met behulp van het bericht AW317. In dit bericht staan gegevens van de cliënten met een geldig indicatiebesluit voor zorg uit de Wet langdurige zorg (Wlz). Het betreft informatie over de cliënt, zijn geïndiceerde zorg, de toegewezen zorg en bijhorende leveringsstatussen. Met behulp van door veldpartijen vastgestelde rekenregels en normen bepaalt het Zorginstituut de wachtstatus aan de hand van de leveringsstatussen en berekent de wachttijd tot aan de peildatum.

De wachtlijstrapportages verpleegzorg bieden inzicht in de omvang en samenstelling van de Wlz-populatie, waarmee een algemeen beeld geschetst wordt van de sector. Vervolgens wordt duiding gegeven aan de wachtlijstcijfers, waarbij de focus ligt op de ontwikkeling van de vraag naar Wlz-zorg in de verpleegzorg. Het rapport presenteert een doorkijk op zowel landelijk als regionaal niveau. Het rapport geeft een algemene beschouwing van de wachtlijsten, op casusniveau kan het beeld afwijken.

---

<sup>2</sup> Voor een totaaloverzicht zie Bijlage 3

## 2 Verpleegzorg algemeen

Dit hoofdstuk geeft inzicht in de omvang en samenstelling van de Wlz-populatie binnen de verpleegzorg in Nederland. Er wordt ingezoomd op trends die waarneembaar zijn gedurende de afgelopen kwartalen, zoals de aanspraak op verpleegzorg in de Wlz, verblijfsduur bij zorginstellingen en de 80-plus-populatie in Nederland.

### 2.1 Aantal mensen in Nederland met een Wlz-indicatie voor verpleegzorg en per Zorgprofiel

Nederland telt op 1 oktober 2024 18,0 miljoen inwoners, waarvan 1,10% een Wlz-indicatie heeft voor verpleegzorg. Dit zijn 198.509 cliënten. Het overgrote deel van de cliënten met een Wlz-indicatie voor verpleegzorg, 81,21%, ontvangt de zorg via een instelling, het zogenaamde zorg in natura. Het aantal cliënten met zorg in natura nam het afgelopen jaar toe met 5.588 cliënten (+3,59%) ten opzichte van 1 oktober 2023. Ongeveer 7,17% van de cliënten met een Wlz-indicatie verzilvert de zorg via een PGB. Het aantal cliënten met een PGB nam het afgelopen jaar toe met 878 cliënten (+6,58%) ten opzichte van 1 oktober 2023. Het aantal cliënten met een PGB groeide hiermee in het afgelopen jaar harder dan het aantal cliënten dat zorg verzilverde via zorg in natura. De cliënten die op de wachtlijst staan voor een plek in het verpleeghuis, kunnen ter overbrugging tot opname gebruikmaken van overbruggingszorg. Van alle cliënten op de wachtlijst ontvangt 95% overbruggingszorg.

De feiten over het 1e kwartaal van 2024 op een rij	1-10-2023	1-1-2024	1-4-2024	1-7-2024	1-10-2024
Inwoners in Nederland*bron cbs	17.922.001	17.947.684	17.967.505	17.981.933	18.028.211
Aantal Wlz-indicaties voor verpleegzorg	193.749	194.029	195.785	197.287	198.509
Percentage Nederlanders met een Wlz indicatie voor verpleegzorg	1,08%	1,08%	1,09%	1,10%	1,10%
Aantal mensen met Wlz-indicatie met zorg in natura (regulier)	155.637	155.754	158.422	160.287	161.225
Aantal mensen met Wlz-indicatie met zorg via een PGB	13.352	13.320	13.837	14.105	14.230
Percentage mensen op de wachtlijst dat gebruik maakt van overbruggingszorg	94%	95%	95%	95%	95%

Figuur 2.1: Feitentabel Wlz populatie (\*bron: IwIz)

Tijdens de indicatiestelling bepaalt het CIZ objectief welk zorgprofiel het beste past bij de cliënt. Het zorgprofiel 5VV; 'Beschermd wonen met intensieve dementiezorg' blijft verreweg het meest voorkomende zorgprofiel. 52% van alle cliënten heeft dit zorgprofiel. Daarna volgen de zorgprofielen 6VV en 4VV met respectievelijk 24% en 13%. Zorgprofiel 6VV kent het afgelopen kwartaal met 1,8 % de grootste groei. Voor de lage zorgprofielen (1VV-3VV) geldt dat deze niet meer worden geïndiceerd, daarom daalt de totale aanspraak hierop. Hetzelfde geldt ook voor 10VV.

### 2.2 Toenemende aanspraak op verpleegzorg-indicaties

Wanneer we in figuur 2.2 de aanspraak op de zorgprofielen van de afgelopen kwartalen in beeld brengen is te zien dat het Zorgprofiel 5VV verreweg de grootste populatie bevat. Het aantal cliënten dat aanspraak maakt op dit zorgprofiel blijft de afgelopen kwartalen stijgen. Daarnaast zien we een stijging bij het zorgprofiel 6VV en 7VV.

In bijlage vijf is een landelijke bevolkingsprognose van het aantal inwoners in de leeftijd van 80+ opgenomen voor de jaren 2030, 2040 en 2050. Uit de prognose blijkt dat het aandeel 80+ers de komende decennia toeneemt. Aangezien er een relatie is tussen 80+ers en het gebruik van verpleegzorg, ligt het in de lijn der verwachting dat de totale aanspraak op de verpleeg-zorgprofielen zal stijgen.

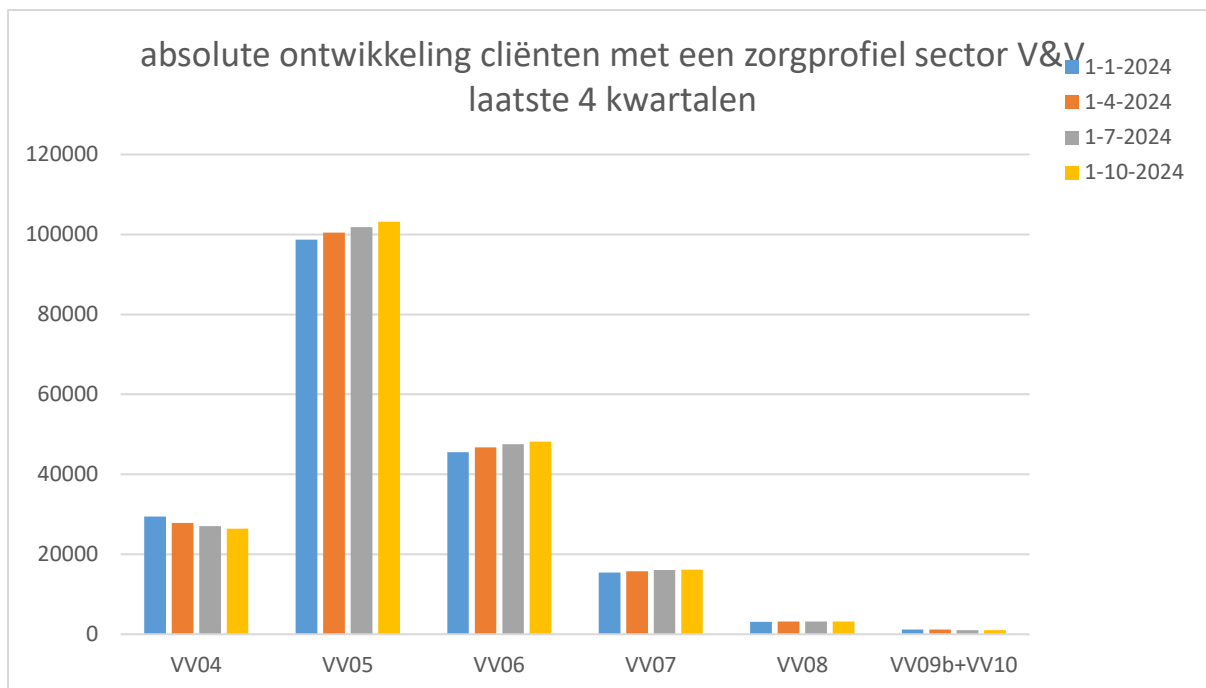

Figuur 2.2: Aanspraak V&V-indicaties

### 2.3 Opnameperformance

De wachttijd in de periode tussen de ingangsdatum van de (her)indicatie en de datum waarop zorg daadwerkelijk wordt geleverd, schetst een beeld van de weg die de cliënt heeft afgelegd van het moment van Wlz-indicatiestelling tot opname.

Voor een derde van de 47.297 cliënten (33%) die in de periode oktober 2023 - oktober 2024 zijn opgenomen in een instelling werd de zorglevering gestart op de ingangsdatum van de (her)indicatie. Binnen 6 weken werd voor 66% van de cliënten de zorg aangevangen. Binnen 13 weken waren bijna 38.041 cliënten opgenomen in een zorginstelling (ca 80%). Na 6 maanden was 94% van de cliënten opgenomen.

Voor ongeveer 2.851 cliënten was de wachttijd 6 maanden of langer (6%). Deze cliënten hebben verschillende wachtstatussen gehad tussen de afgifte van de Wlz-indicatie en een opname in een zorginstelling, zo heeft:

- 38% alleen de status 'wacht op voorkeur' (of i.c.m. 'wacht uit voorzorg') gehad;
- 15% de status 'urgent plaatsen' en/of 'actief plaatsen' en de status 'wacht op voorkeur' (of i.c.m. 'wacht uit voorzorg') gehad;
- 37% de status 'urgent plaatsen' en/of 'actief plaatsen' (of i.c.m. 'wacht uit voorzorg') gehad;
- 10% de status 'wacht uit voorzorg' gehad.

Verder valt op dat er cliënten zijn met een wachttijd van 0 dagen, maar wel voorgaande wachtstatussen hebben gehad binnen dezelfde indicatie. Dit zijn onder andere cliënten waarbij er in eerste instantie sprake was van zorglevering ter overbrugging tijdens de wachtperiode, maar dat deze zorg met terugwerkende kracht is omgezet naar regulier. Ook kan het zijn dat de cliënt wel al was opgenomen in de instelling, maar nog wachtend was op een deel van de zorg (bijv. dagbehandeling).

Totale wachtperiode van indicatiestelling tot opname	0 dagen	0 tot 6 weken	6 tot 13 weken	3 - 6 maanden	6 - 12 maanden	Totaal
cliënt heeft wachtstatussen urgent- of actief plaatsen gehad	15.512	12.217	3.405	2.514	957	34.605
cliënt heeft wachtstatussen urgent- of actief plaatsen en wacht uit voorzorg gehad	1	47	157	214	109	528
cliënt heeft wachtstatus wacht op voorkeur gehad	39	2.455	2.345	2.166	920	7.925

cliënt heeft wachtstatussen wacht op voorkeur en wacht uit voorzorg gehad	4	52	146	252	162	616
cliënt heeft wachtstatussen urgent- of actief plaatsen en wacht op voorkeur gehad	3	67	371	598	354	1.393
cliënt heeft wachtstatussen urgent- of actief plaatsen, wacht op voorkeur en wacht uit voorzorg gehad	-	-	12	53	67	132
cliënt heeft wachtstatus wacht uit voorzorg gehad	64	598	546	608	282	2.098
<b>Totaal aantal cliënten met een indicatie met een ingangsdatum en zijn opgenomen in een instelling in de periode juli 2023 - juli 2024</b>	<b>15.623</b>	<b>15.436</b>	<b>6.982</b>	<b>6.405</b>	<b>2.851</b>	<b>47.297</b>

Figuur 2.3: Totale wachttijdperiode voor een cliënt vanaf indicatie tot opname in een instelling in de periode 1 oktober 2023 tot 1 oktober 2024 naar type wachtstatus(sen) die een cliënt gehad heeft.



# 3. Inzicht in wachtlijsten en wachttijden

Dit hoofdstuk geeft inzicht in de wachtlijsten op landelijk niveau en op het niveau van zorgkantoorregio's. Ingezoomd wordt op de in- en uitstroom in de verpleegzorg en op verbijzonderingen van aantallen wachtenden per wachtstatus.

## 3.1 Verhouding instroom en uitstroom V&V

De verhouding tussen de instroom en de uitstroom van cliënten met een Wlz-indicatie voor verpleegzorg noemen wij de wachtlijstdruk. Er zijn periodes waarbij er per saldo meer cliënten opgenomen worden in de verpleegzorg dan dat er uitstromen. De druk op de wachtlijsten neemt dan toe. Daarnaast zijn er periodes dat er meer cliënten uitstromen dan instromen. In deze periodes neemt de druk op de wachtlijst af. Uit figuur 3.1 blijkt dat vanaf september 2024 de uitstroom van het aantal cliënten hoger is dan de instroom, daarmee neemt de druk op de wachtlijst af.

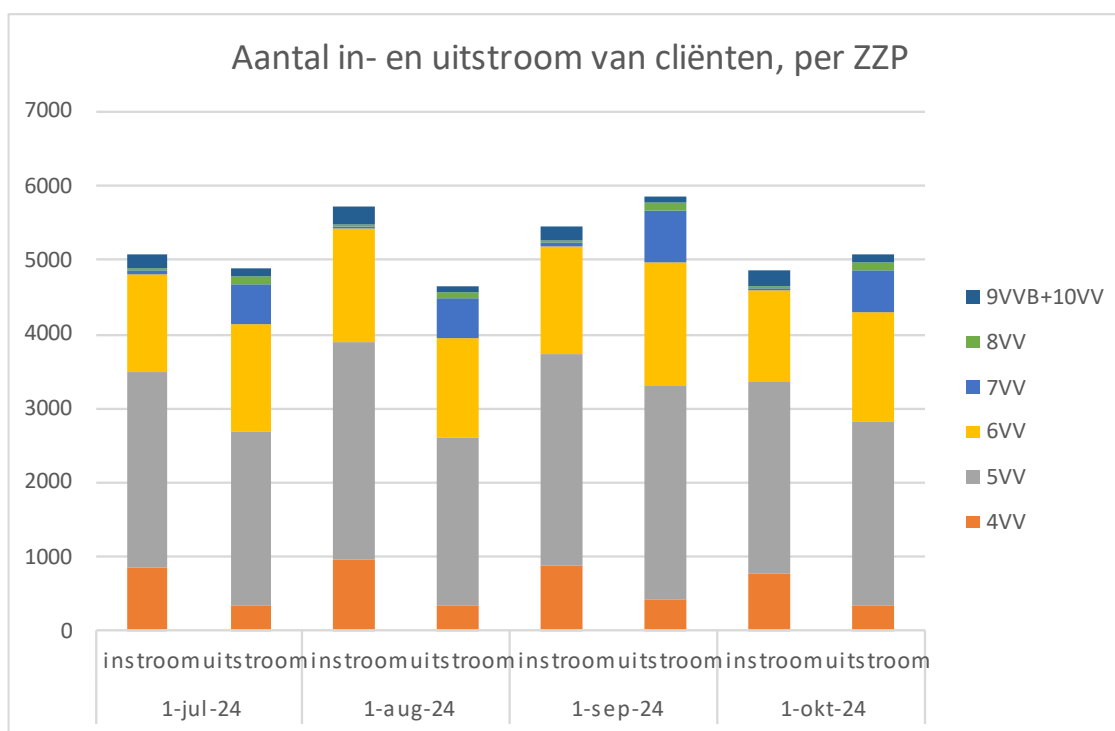

Figuur 3.1: Instroom/uitstroom per zorgprofiel in het derde kwartaal 2024

In het derde kwartaal 2024 zien we in figuur 3.1 dat er verschillen zijn in de in- en uitstroom per V&V-zorgprofiel. De profielen 4VV en 9VVB+10VV<sup>3</sup> laten in alle maanden het derde kwartaal 2024 een hogere instroom dan uitstroom zien. Een tegengestelde beweging zien wij bij de profielen 7VV en 8VV. De uitstroom is bij deze profielen in het derde kwartaal groter dan de instroom. Bij de profielen 5VV en 6VV wisselt de druk op de wachtlijst.

In figuur 3.2 wordt per zorgkantoorregio de verhouding tussen de instroom en de uitstroom voor het derde kwartaal 2024 getoond. In de regio's met een beige kleur (95% - 105%) is de instroom nagenoeg gelijk aan de uitstroom. Kleuren zorgkantoorregio's oranje tot donkerrood (105% - 165%) dan is de instroom in een regio groter is dan de uitstroom. Er kan in deze regio's sprake zijn van een knelpunt en/of groeiende wachtlijstproblematiek. Wanneer de instroom lager is dan de uitstroom dan kleuren de zorgkantoorregio's lichtgroen tot donkergroen (65% - 95%). In deze gebieden krimpt de wachtlijst, waarmee er ruimte ontstaat om nieuwe cliënten van zorg te voorzien.

<sup>3</sup> Er is geen instroom meer op 10VV aangezien dit zorgprofiel door het CIZ niet meer wordt geïndiceerd.

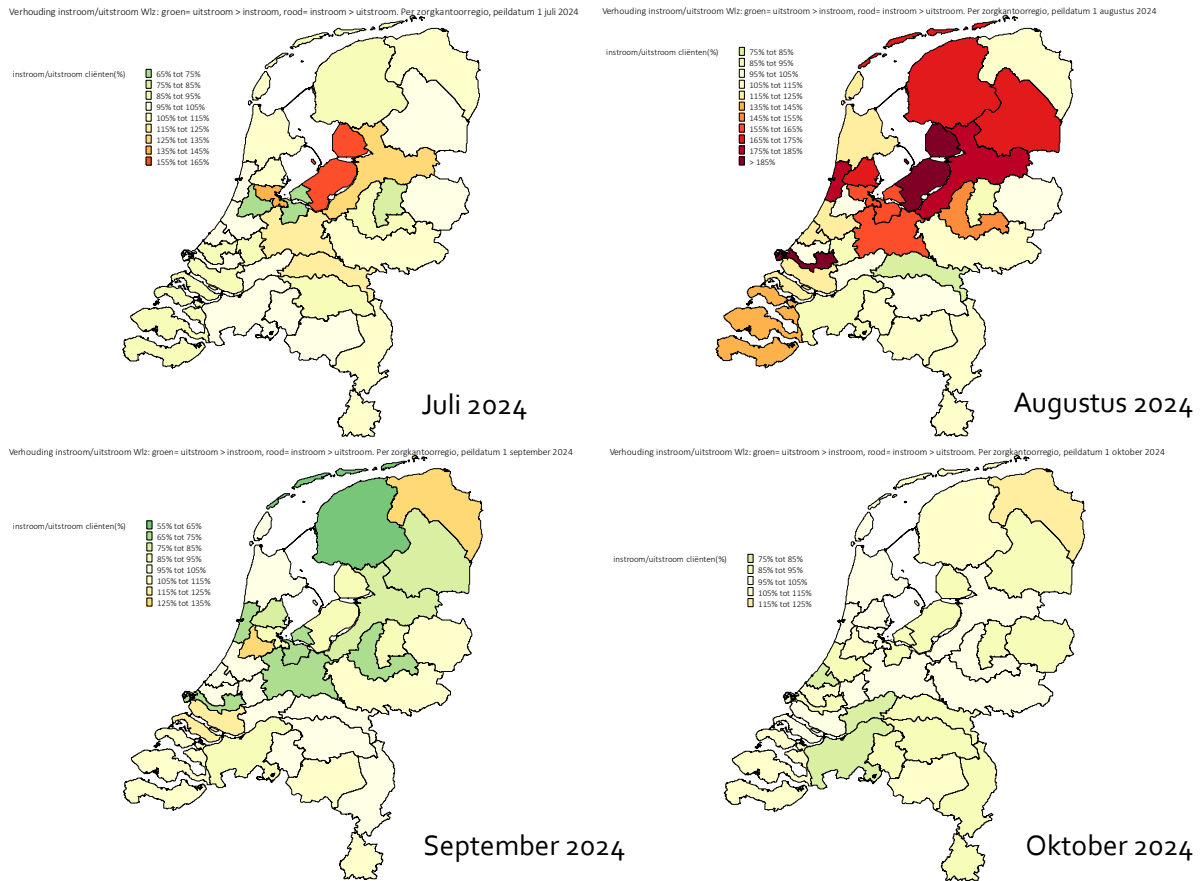

Figuur 3.2: Verhouding in-/uitstroom in de zorgkantoorregio's vanaf 1 juli 2024 tot 1 oktober 2024

Verhouding tussen de in- en uitstroom in de zorgkantoorregio's verschilt per maand, zoals zichtbaar is in figuur 3.2. Dat betekent dat ook de wachtlijstdruk per zorgkantoorregio verschilt. Uiteindelijk blijkt dat de druk op de wachtlijsten, na een toename in augustus, aan het einde van het derde kwartaal 2024 afneemt.

### 3.2 Wachtenden per wachtstatus

Wanneer een cliënt met een Wlz-indicatie niet direct terecht kan bij de aanbieder van voorkeur, volgt plaatsing op een wachtlijst. Deze wachtlijst geeft zorgkantoren inzicht in wie in welke regio op welke zorg wacht en wat de wachtstatus is. Er bestaan vier wachtstatussen, te weten Urgent plaatsen, Actief plaatsen, Wacht op voorkeur en Wacht uit voorzorg.

Als een cliënt de wachtstatus Urgent plaatsen heeft, geeft deze status aan dat opname voor de cliënt op (zeer) korte termijn noodzakelijk is. De wachtstatus Actief plaatsen betekent dat opname voor de cliënt binnen 1 of enkele maanden noodzakelijk is. Cliënten met de wachtstatus Wacht op voorkeur worden pas opgenomen als aan randvoorwaarden van de cliënt wordt voldaan, bijvoorbeeld opname op specifieke locatie.

#### Urgent plaatsen

In figuur 3.3 wordt onderscheid gemaakt naar aantal cliënten met wachtstatus Urgent plaatsen met/zonder enige vorm van Wlz-zorg en die korter/langer dan de streefnorm wachten.

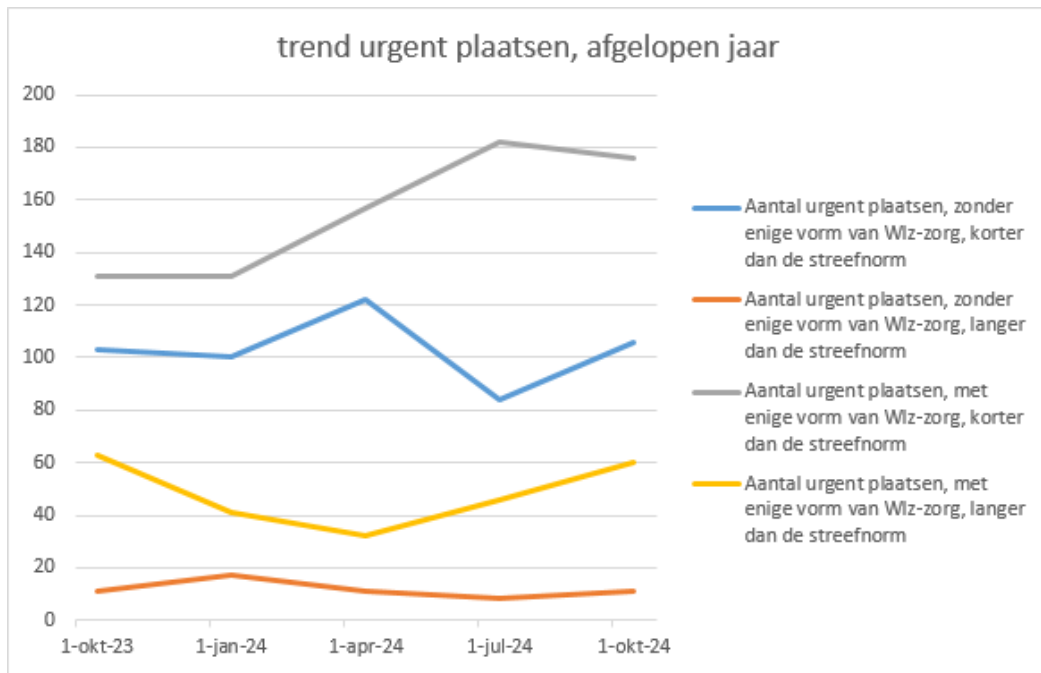

Figuur 3.3: Trend Urgent plaatsen van 1 oktober 2023 tot 1 oktober 2024

Een meerderheid van de cliënten met de wachtstatus Urgent plaatsen ontvangt op 1 oktober 2024 enige vorm van zorg vanuit de Wlz (67%). Hoewel de duur van het wachten in deze groep in het afgelopen jaar wisselt, is er vanaf 1 april 2024 een toename te zien van cliënten die langer dan de streefnorm wachten.

De groep wachtenden waar de grootste knelpunten worden ervaren, is de groep die langer dan de streefnorm wacht zonder enige vorm van Wlz-zorg (oranje lijn). Deze cliënten hebben direct zorg in of vanuit een zorginstelling nodig en ontvangen op het peilmoment geen overbruggingszorg vanuit de Wlz. Op 1 oktober 2024 gaat het landelijk om 11 cliënten. Het betreft hier vaak "verkeerde bed" situaties, waarbij er in de praktijk wél zorg is (bijvoorbeeld in het ziekenhuis).

Figuur 3.4 toont aan dat de aanleiding voor de wachtstatus Urgent plaatsen vaak de doorstroom vanuit een geriatrisch revalidatiecentrum (42%) of het ziekenhuis (34%) is.

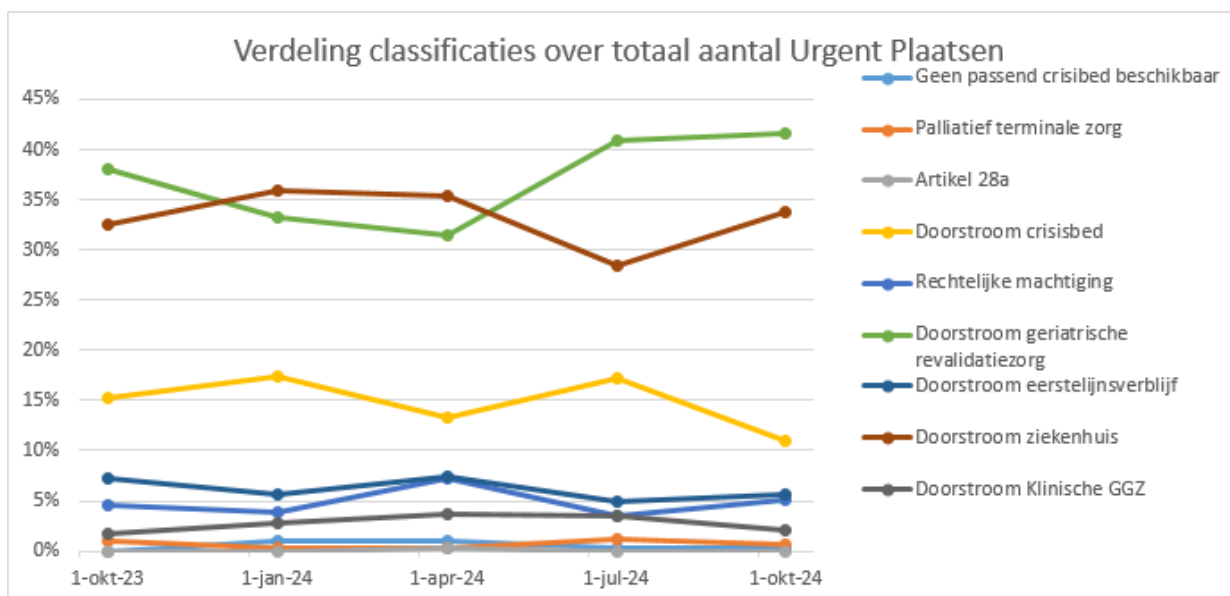

Figuur 3.4: Verdeling classificaties voor Urgent Plaatsen van 1 oktober 2023 tot 1 oktober 2024

## Actief plaatsen

In figuur 3.5 wordt onderscheid gemaakt naar aantal cliënten met wachtstatus actief plaatsen met/zonder enige vorm van Wlz-zorg en aantal cliënten dat korter/langer dan de streefnorm wacht.

Op 1 oktober 2024 wachten 47 cliënten langer dan de streefnorm actief op Wlz-zorg zonder dat zij overbruggingszorg ontvangen (oranje lijn). Dit is afgenomen ten opzichte van 1 oktober 2023 (93 cliënten). Het aantal cliënten zonder overbruggingszorg dat korter dan de streefnorm (blauwe lijn) wacht, daalt sinds het tweede kwartaal 2024 licht. Het aantal cliënten dat langer dan de streefnorm wacht mét overbruggingszorg (gele lijn) is per 1 oktober 2024 licht gestegen ten opzichte van het aantal per 1 juli 2024, maar het aantal ligt nog steeds lager dan het aantal op 1 oktober 2023.

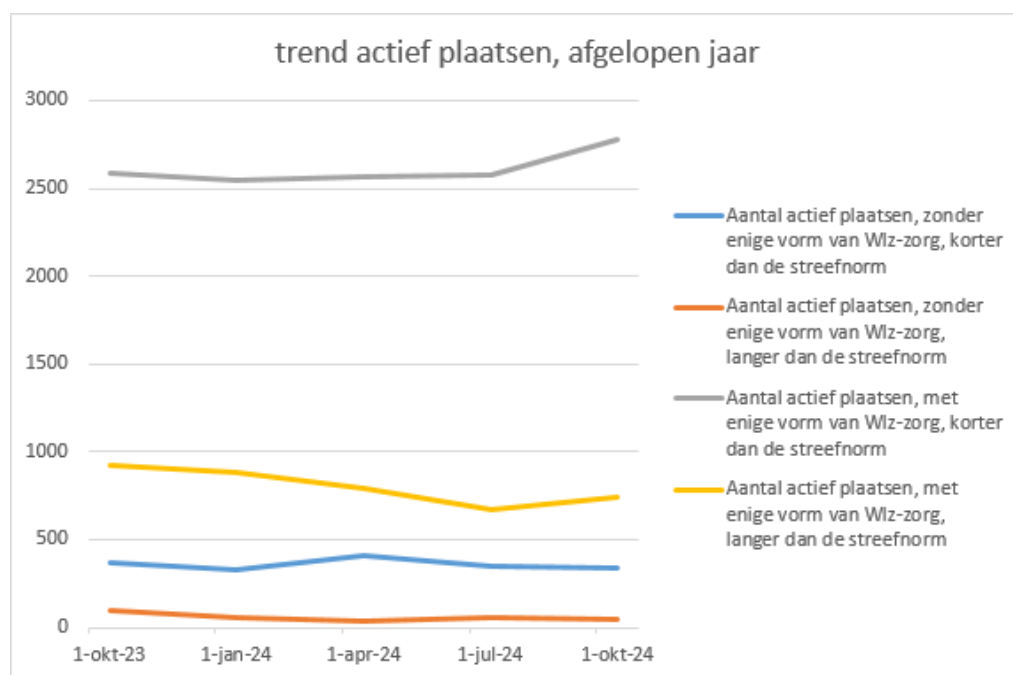

Figuur 3.5: Trend Actief plaatsen van 1 oktober 2023 tot 1 oktober 2024

Uit figuur 3.6 blijkt dat de meeste cliënten wachten totdat de aanbieder van voorkeur een plek beschikbaar heeft (75%). Het aandeel van de classificatie "nog niet bekend" (blauwe lijn) neemt in het derde kwartaal 2024 licht af. De cliënten met deze classificatie beschikken op de peildatum (nog) niet over een geldige toewijzing en/of leveringsstatus. Conform de rekenregels krijgen zij automatisch de wachtstatus Actief plaatsen.

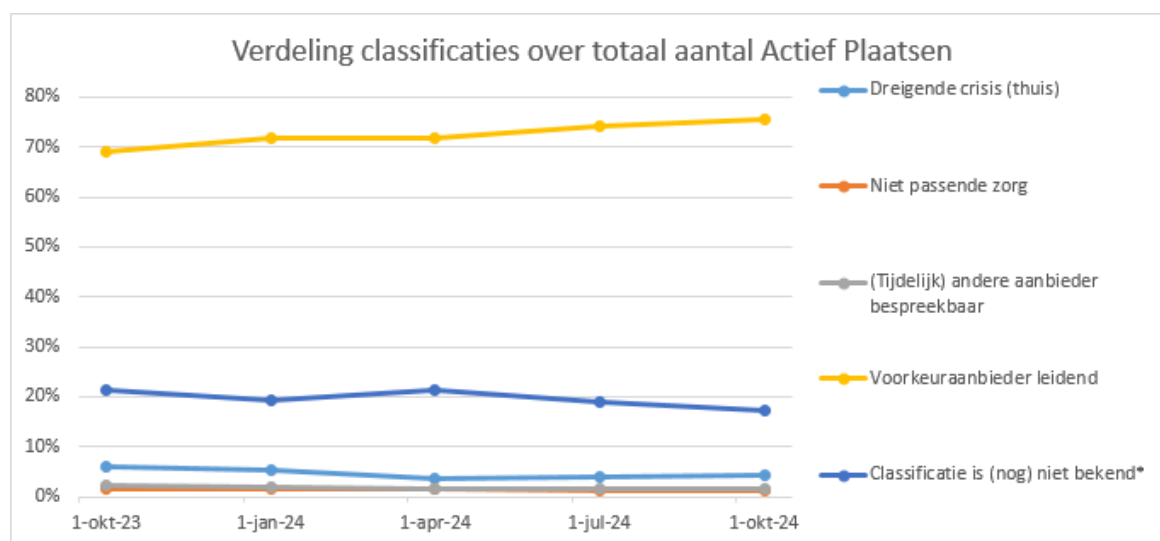

Figuur 3.6: Verdeling classificaties Actief plaatsen van 1 oktober 2023 tot 1 oktober 2024

## Wacht op voorkeur

Het overgrote deel (97%) van de cliënten met de wachtstatus Wacht op voorkeur wacht met enige vorm van Wlz-zorg. Van de cliënten met de wachtstatus Wacht op voorkeur geeft ongeveer 85% van de cliënten aan te willen en te kunnen wachten op een plaats bij hun voorkeursaanbieder. Dit aandeel is al geruime tijd stabiel.

### 3.3 Onderscheid per zorgkantorregio

In de hierna volgende figuren is per zorgkantorregio de wachtlijstdruk in beeld gebracht. Hiertoe is het percentage cliënten met een bepaalde wachtstatus afgezet tegen het totaal aantal cliënten dat zorg ontvangt in een regio. Hoe hoger het percentage (oranje/rode kleur in onderstaande figuren) des te groter het risico dat er een knelpunt kan ontstaan in een regio. De absolute aantallen wachtenden per zorgkantorregio naar wachtstatus, met en zonder zorg, zijn in bijlage 4 opgenomen.

In onderstaande figuur is te zien dat voor cliënten met de wachtstatus urgent plaatsen de relatieve druk op de wachtlijsten in alle regio's gering is. Met andere woorden het aantal cliënten dat urgent geplaatst moet worden, in verhouding tot het aantal cliënten dat al in zorg is, is beperkt.

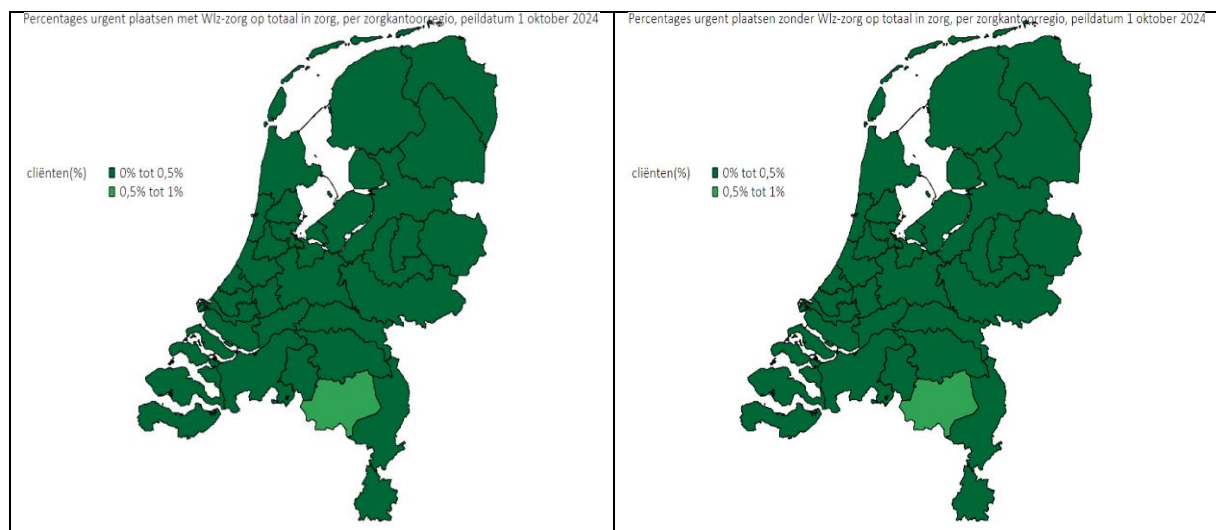

Figuur 3.7: Percentages Urgent plaatsen met Wlz-zorg (links) en zonder Wlz-zorg (rechts) ten opzichte van de totale Wlz-populatie in zorg in de zorgkantorregio's op peildatum 1 oktober 2024

Het relatieve aantal actief te plaatsen cliënten met zorg ligt relatief hoger in zorgkantorregio's Midden-Holland, Nijmegen en Zuidoost-Brabant dan in andere regio's. Het relatieve aantal actief te plaatsen cliënten zonder zorg is in de regio Midden IJssel iets hoger dan in andere regio's.

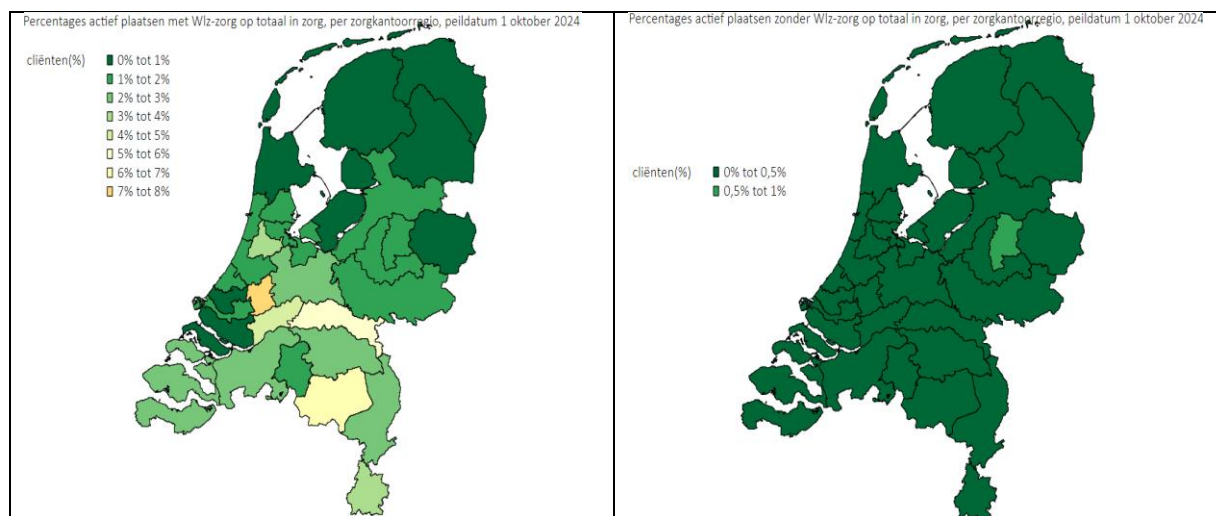

Figuur 3.8: Percentages Actief plaatsen met Wlz-zorg (links) en zonder Wlz-zorg (rechts) ten opzichte van de totale Wlz-populatie in zorg in de zorgkantorregio's op peildatum 1 oktober 2024

Kijken we naar de cliënten die wachten op een plek van voorkeur dan blijft met name de regio Zuid-Holland Noord opvallen, gevolgd door Westland Schieland Delfland en Amstelland en De Meerlanden. In deze regio's staan in verhouding relatief veel cliënten op een wachtlijst (met zorg), waarbij er sprake is van een opnamewens binnen nu en een jaar.

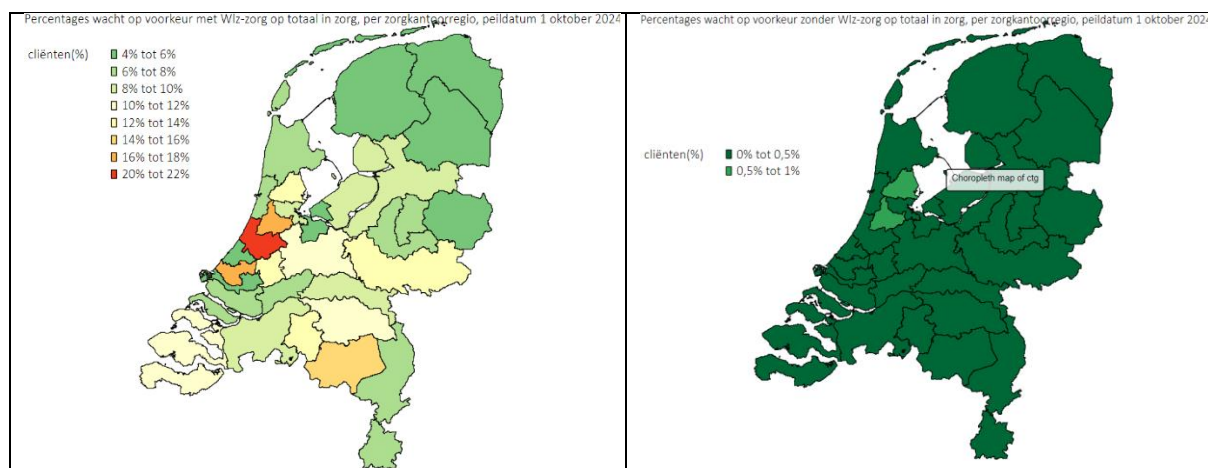

Figuur 3.9: Percentages Wacht op voorkeur met Wlz-zorg (links) en zonder Wlz-zorg (rechts) ten opzichte van de totale Wlz-populatie in zorg in de zorgkantoorregio's op peildatum 1 oktober 2024

### Wacht uit voorzorg

Cliënten die wachten uit voorzorg hebben een Wlz-indicatie, maar geven aan dat ze nu nog geen gebruik willen maken van verblijf in een instelling. Een deel van deze groep ontvangt Wlz-zorg thuis en een deel niet. Als cliënten, die wachten uit voorzorg, Wlz-zorg ontvangen dan gaat het om Wlz-zorg in de thuissituatie in de vorm van een regulier PGB, VPT of MPT. Landelijk gaat het om 11.292 cliënten op peildatum 1 oktober 2024, waarvan de meeste cliënten een zorgprofiel 4VV, 5VV of 6VV hebben. In de wachtlijstcijfers worden deze cliënten *niet* meegeteld, omdat ze in feite niet wachten op opname.

Er is een groep cliënten die wacht uit voorzorg zonder dat zij Wlz-zorg ontvangt. Landelijk gaat het om een groep van 2.585 cliënten per 1 oktober 2024. Bij deze groep zien we (eveneens) dat in absolute aantallen de meeste cliënten een zorgprofiel 4VV, 5VV of 6VV hebben.

Figuur 3.10 laat per zorgkantoorregio het percentage wachtenden uit voorzorg met én zonder zorg zien, afgezet tegen het aantal cliënten in zorg. Hoe hoger de waarde, hoe meer wachtenden uit voorzorg ten opzichte van het aantal cliënten dat zorg ontvangt. De rode regio's hebben de hoogste waarde. Donkergroene gebieden hebben de laagste waarde. De regio's 't Gooi, Midden-Brabant en Amstelland en De Meerlanden vallen op, in de zin dat er relatief veel cliënten wachten uit voorzorg *met* zorg in verhouding tot het totaal aantal cliënten dat in zorg is in deze regio.

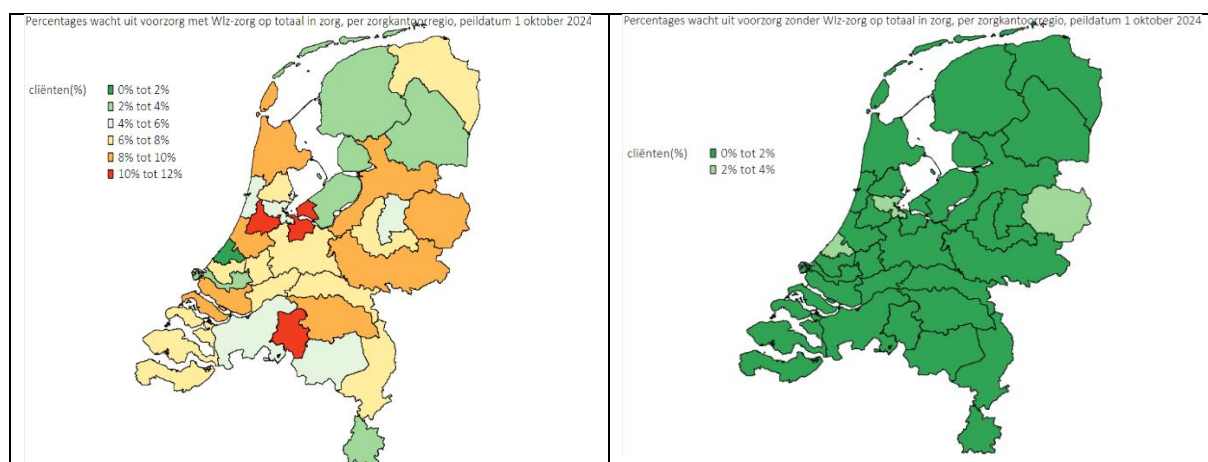

Figuur 3.10: Percentages Wacht uit voorzorg met Wlz-zorg (links) en zonder Wlz-zorg (rechts) ten opzichte van de totale Wlz-populatie in zorg

in de zorgkantorregio's op peildatum 1 oktober 2024.

Daarnaast toont figuur 3.11 het percentage cliënten dat Wacht uit voorzorg met én zonder zorg ten opzichte van het aantal cliënten dat op de 'reguliere' wachtlijst staat (dit betreffen respectievelijk het aantal cliënten met de wachtstatus Urgent Plaatsen, Actief plaatsen of Wacht op Voorkeur zonder en met (overbruggings)zorg uit de Wlz).

De regio's met een (donker)rode kleur hebben de hoogste waarde; deze regio's kunnen op termijn een hoge(re) druk op de wachtlijsten verwachten; de verwachting is dat de cliënten die Wachten uit voorzorg op termijn een andere wachtstatus krijgen en dus (alsnog) opname in een instelling wensen. De regio's Twente, 't Gooi en Noord- Holland Noord springen het meest in het oog. Deze regio's kunnen een hogere wachtlijstdruk verwachten. Overigens gaat het hier om cliënten die reeds Wlz-zorg (overbruggings)ontvangen.

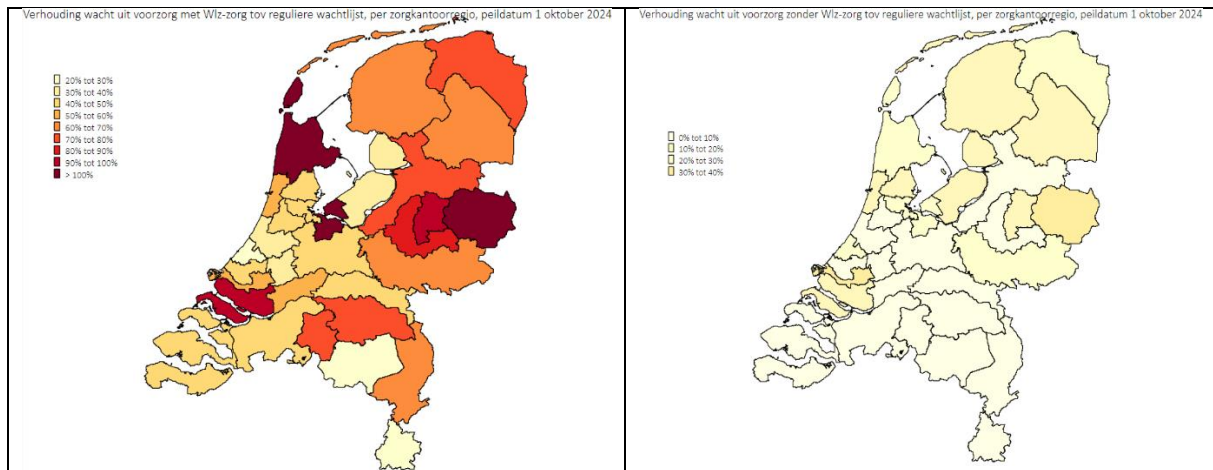

Figuur 3.11: Percentages Wacht uit voorzorg met Wlz-zorg (links) en zonder Wlz-zorg (rechts) ten opzichte van het totaal aantal wachtenden in de zorgkantorregio's op peildatum 1 oktober 2024

Ten slotte tonen we onderstaand de ontwikkeling van het aantal cliënten met de wachtstatus Wacht uit voorzorg, met en zonder zorg, in het afgelopen jaar. Te zien is hoe -voor dezelfde groep cliënten- gedurende het jaar de wachtstatussen veranderen. In de linker figuur, voor cliënten met initieel de wachtstatus Wacht uit voorzorg mét zorg, blijkt dat 28 procent van de cliënten in zorg is. Twintig procent van de doelgroep is inmiddels uit zorg. Ruim 40 procent van de cliënten staat na bijna een jaar nog steeds uit voorzorg (met zorg) op de wachtlijst

Kijken we naar de ontwikkeling van het aantal cliënten dat initieel de wachtstatus Wacht uit voorzorg zonder zorg had in het afgelopen jaar (in de figuur rechts), dan zien we dat de ruim 45 procent van de cliënten nog steeds wacht uit voorzorg zonder zorg. Ongeveer 27 procent van de cliënten is inmiddels (toch) in zorg.

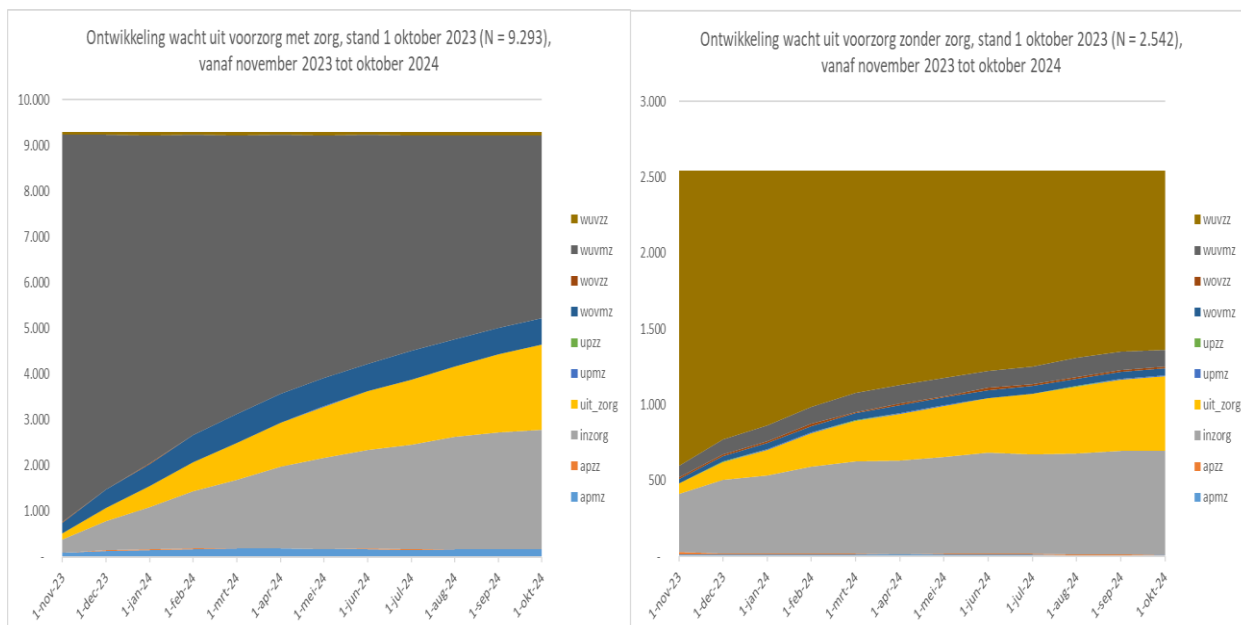

Figuur 3.12: Ontwikkeling Wacht uit voorzorg met (links) en zonder (rechts) zorg in het afgelopen jaar

### 3.4 Onderscheid per zorgprofiel

Onderstaande figuren (3.13 tot en met 3.15) laten op landelijk niveau het aantal wachtenden per wachtstatus naar zorgprofiel zien over de afgelopen periode.

In figuur 3.13 zien we dat het totaal aantal cliënten met de wachtstatus Urgent plaatsen zonder Wlz-zorg en met Wlz-zorg fluctueert. We zien een toename van cliënten met de wachtstatus Urgent Plaatsen zonder zorg met het zorgprofiel 5VV. Voor de cliënten Urgent Plaatsen met zorg, zien we juist een toename bij 6VV.

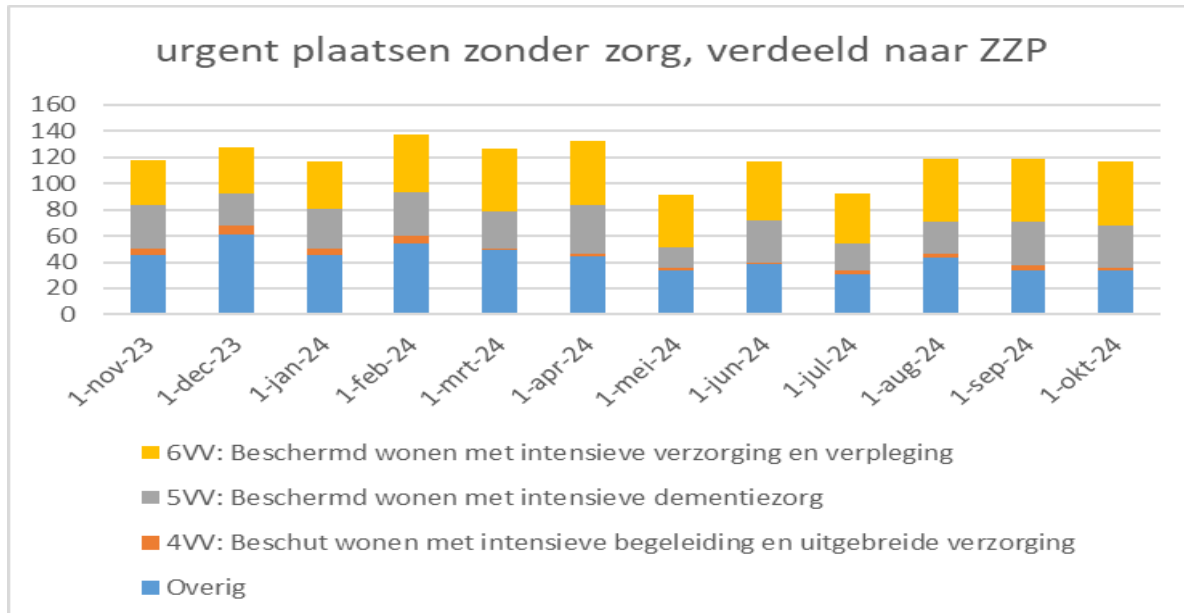



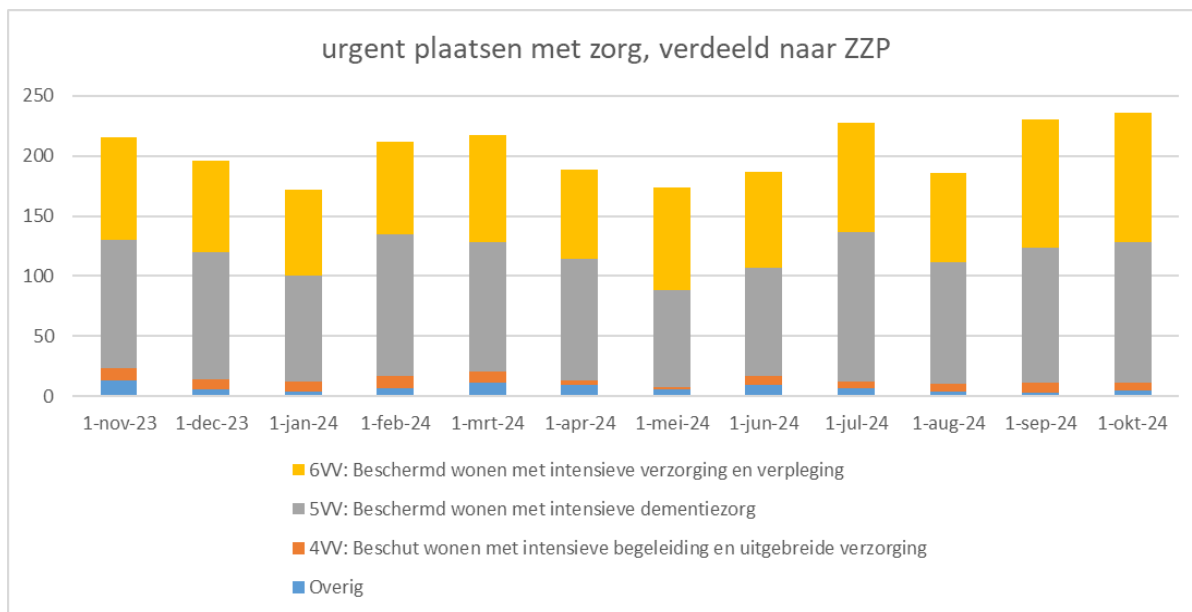

Figuur 3.13: Aantallen cliënten urgent plaatsen zonder zorg (boven) en met zorg (onder) per zorgprofiel in de afgelopen maanden

Het aantal cliënten met de wachtstatus Actief plaatsen zonder Wlz-zorg in figuur 3.14 laat in het derde kwartaal een licht dalende trend zien. Het aantal cliënten met de wachtstatus Actief plaatsen met zorg laat daarentegen een lichte groei zien, met name voor cliënten met VV5 en VV6 zorgprofielen.

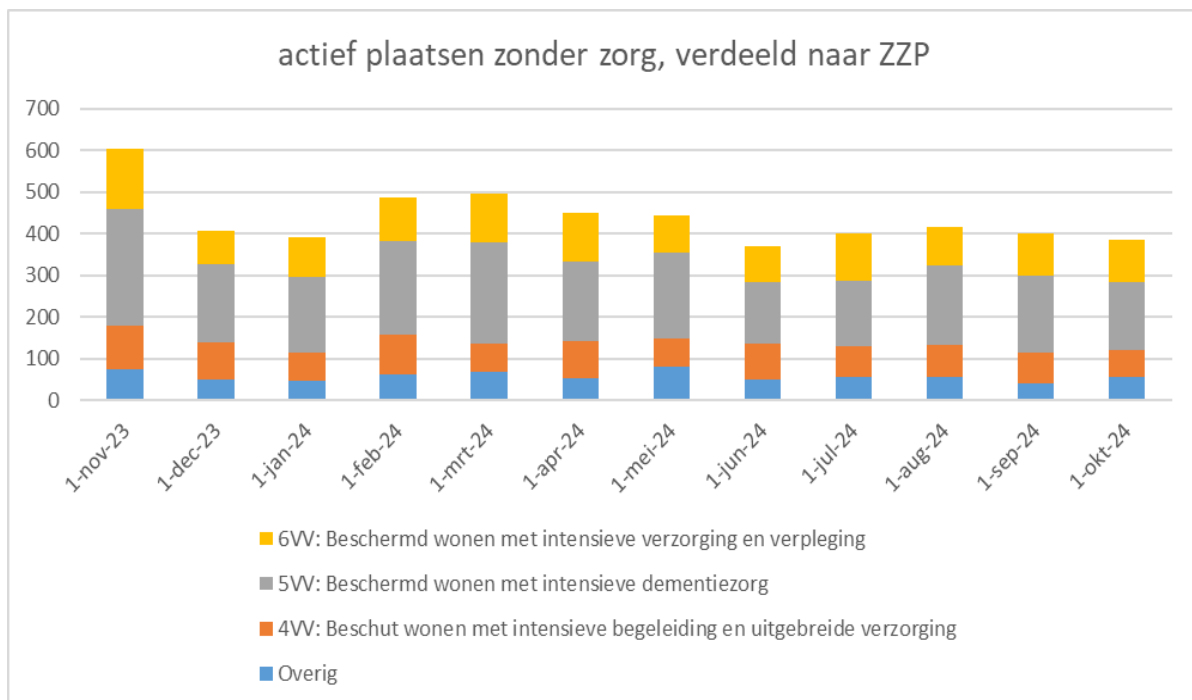

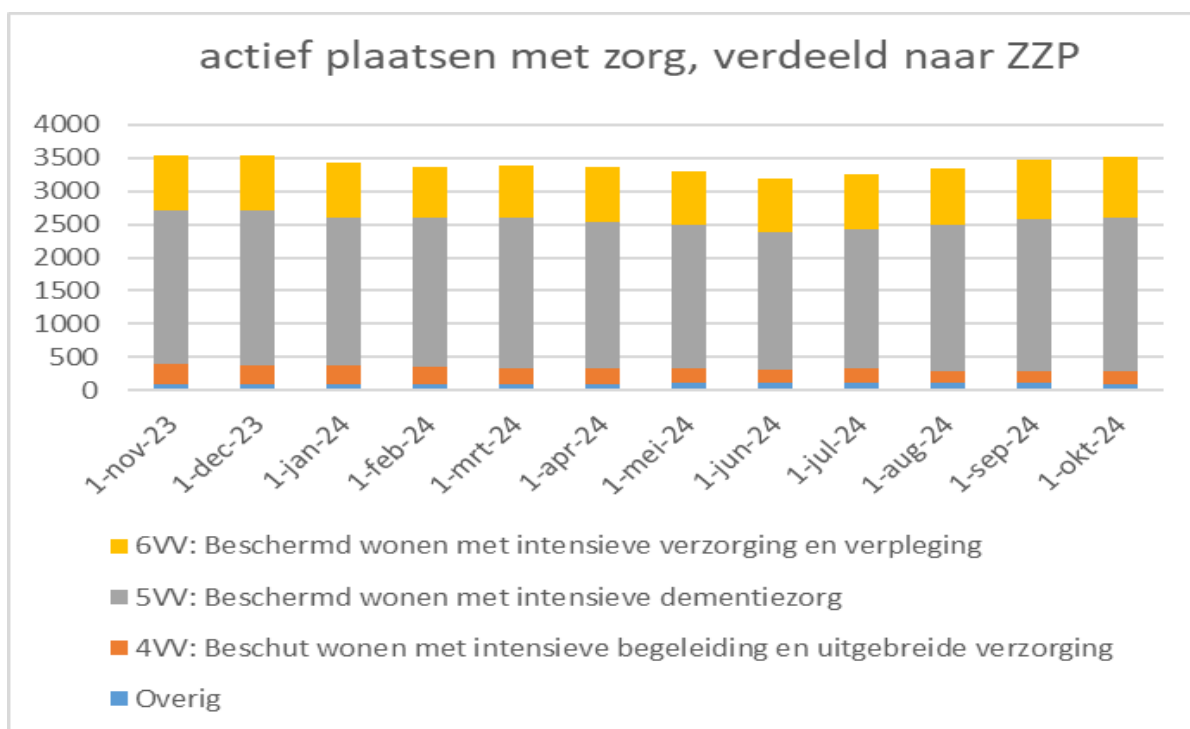

Figuur 3.14: Aantallen cliënten Actief plaatsen zonder zorg (boven) en met zorg (onder) per zorgprofiel in de afgelopen maanden

Voor de wachtstatus Wacht op voorkeur zien we dat het aantal wachtenden zonder zorg daalt. In totaal gaat het op 1 oktober 2024 om 422 wachtenden zonder zorg. Voor het aantal wachtenden met Wlz-zorg geldt eveneens dat er sprake is van een afname, op 1 oktober 2024 staan er 15.788 wachtenden op de wachtlijst (figuur 3.15).

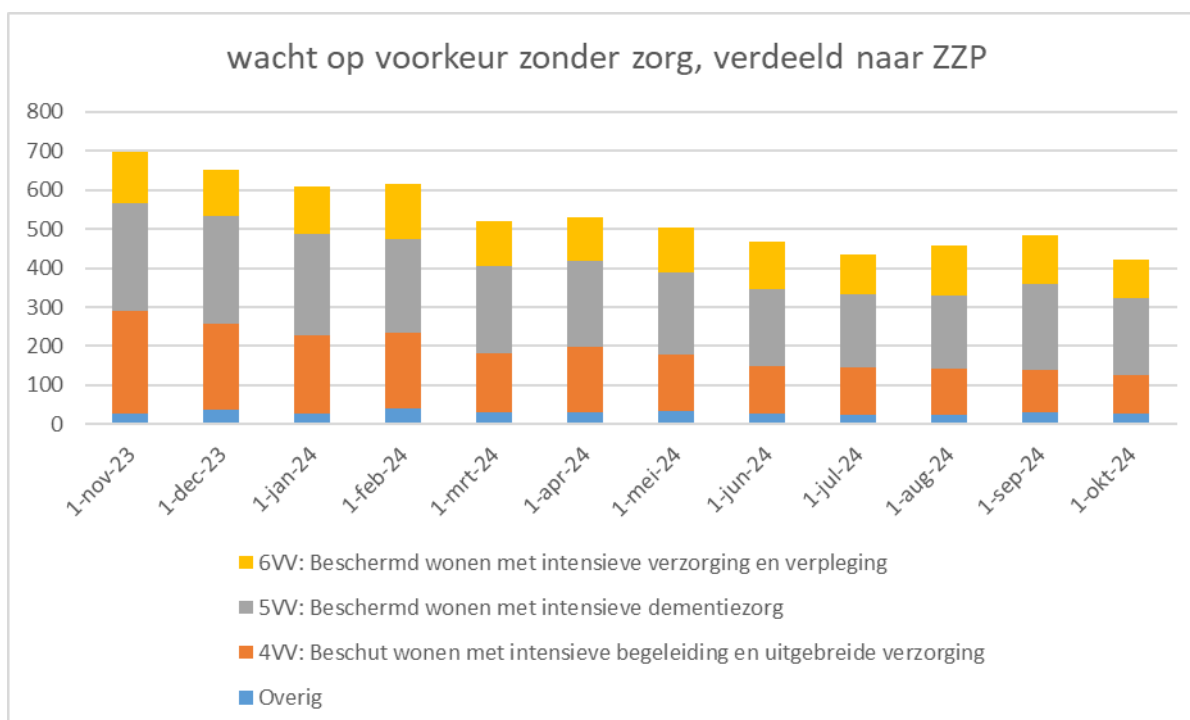

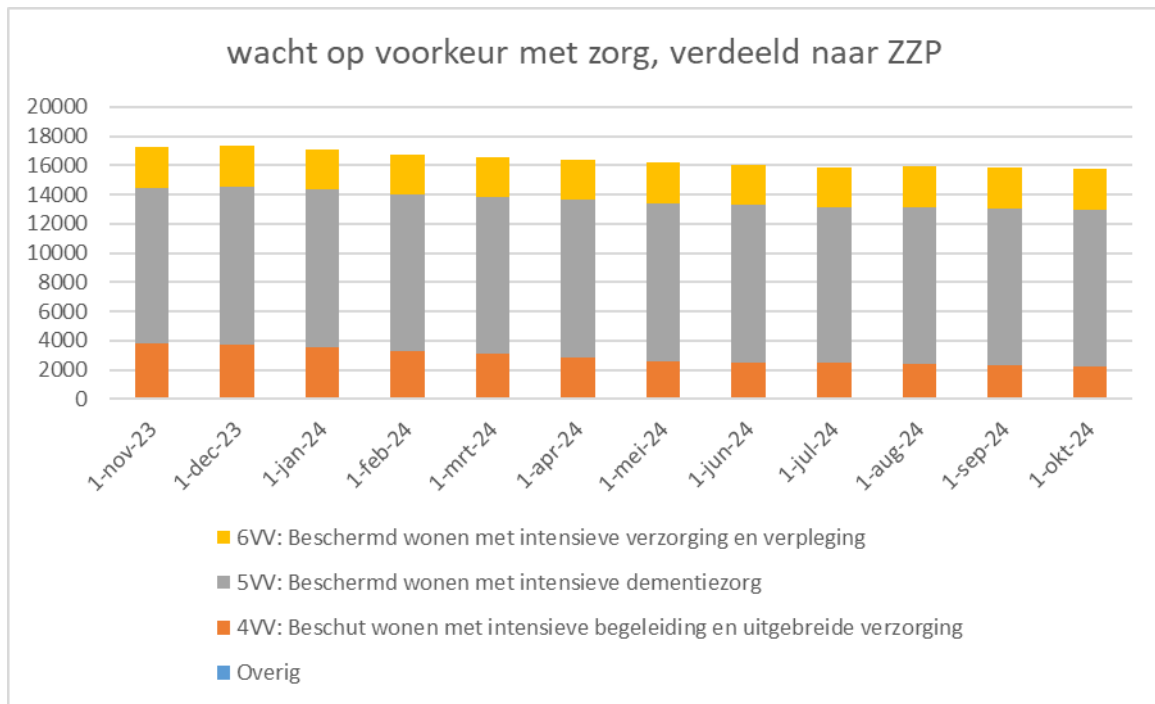

Figuur 3.15: Trend Wacht op voorkeur zonder zorg (boven) en met zorg (onder) per zorgprofiel

### 3.5 Aantal wachtenden naar 'wachtijdblok'

Tabel 3.1 geeft weer hoeveel weken cliënten op de wachtlijst staan, uitgesplitst naar wachtstatus en bijbehorende classificatie. De gearceerde cellen geven aan wat de streefnorm is, waarbinnen een cliënt idealiter Wlz-zorg verkrijgt<sup>4</sup>.

Wachtstatussen zonder/ met enige vorm van Wlz-zorg + classificaties	0 tot 24 uur	24 tot 48 uur	48 tot 72 uur	3 tot 5 dagen	6 dagen tot 2 weken	2 tot 4 weken	4 tot 6 weken	6 tot 12 weken	12 tot 13 weken	3 - 6 maanden	6 - 12 maanden	> 12 maanden	Totaal
	streefnorm												
<b>Urgent plaatsen</b>													
Art. 28a (WZD)	0	0	0	0	0	0	0	0	0	0	0	0	0
Doorstroom Klinische GGZ	1	0	0	0	0	1	2	0	0	2	1	0	7
Doorstroom crisisbed	1	0	0	8	13	12	3	2	0	0	0	0	39
Doorstroom eerstelijnsverblijf (ELV)	0	0	0	3	9	5	3	0	0	0	0	0	20
Doorstroom geriatrische revalidatiezorg (GRZ)	1	0	0	15	46	47	20	14	0	4	0	0	147
Doorstroom ziekenhuis (ZH)	17	0	0	21	45	20	9	6	0	0	1	0	119
Geen passend crisisbed beschikbaar	1	0	0	0	0	0	0	0	0	0	0	0	1
Palliatief terminale zorg (PTZ)	1	0	0	0	0	0	1	0	0	0	0	0	2
Rechterlijke machtiging of Zorgmachtiging (RM/ZM)	4	0	0	0	10	2	1	0	0	1	0	0	18
<b>Totaal urgent plaatsen</b>	<b>26</b>	<b>0</b>	<b>0</b>	<b>47</b>	<b>123</b>	<b>87</b>	<b>39</b>	<b>22</b>	<b>0</b>	<b>7</b>	<b>2</b>	<b>0</b>	<b>353</b>
<b>Actief plaatsen</b>													
(Tijdelijk) andere aanbieder bespreekbaar	0	0	0	0	9	7	13	19	1	7	6	2	64
Classificatie is (nog) niet bekend	111	0	0	81	125	28	23	44	2	50	70	137	671
Dreigende crisis (thuis)	11	0	0	12	42	34	33	23	2	11	4	0	172
Niet passende zorg	1	0	0	2	8	10	9	8	0	7	5	0	50
Voorkeuraanbieder leidend	56	2	3	86	289	369	300	684	94	644	316	106	2.949
<b>Totaal actief plaatsen</b>	<b>179</b>	<b>2</b>	<b>3</b>	<b>181</b>	<b>473</b>	<b>448</b>	<b>378</b>	<b>778</b>	<b>99</b>	<b>719</b>	<b>401</b>	<b>245</b>	<b>3.906</b>
<b>Wacht op voorkeur</b>													
Doorstroom naar geclusterd wonen VPT	1	0	0	1	4	12	21	36	5	70	54	37	241
Geen aanvullende wens(en)	7	0	0	11	44	59	56	149	14	282	313	277	1.212
Logeren	0	0	0	0	0	0	1	0	0	1	0	0	2
Partneropname	0	0	0	0	1	5	1	6	0	9	6	16	44
Specifieke geografische redenen	1	0	0	0	7	13	17	31	2	48	53	50	222
Specifieke locatie/gespecialiseerde zorg	6	0	0	8	17	27	34	80	10	105	110	113	510
Specifieke locatie/woonwens	127	0	7	222	653	885	813	1.928	298	2.846	3.384	2.816	13.979
<b>Totaal wacht op voorkeur</b>	<b>142</b>	<b>0</b>	<b>7</b>	<b>242</b>	<b>726</b>	<b>1.001</b>	<b>943</b>	<b>2.230</b>	<b>329</b>	<b>3.361</b>	<b>3.920</b>	<b>3.309</b>	<b>16.210</b>

Tabel 3.1.: Aantal weken op de wachtlijst, uitgesplitst naar wachtstatus en bijbehorende classificatie op peildatum 1 oktober 2024

<sup>4</sup> Het is niet mogelijk om voor de classificaties palliatief terminale zorg en rechterlijke machtiging / zorg machtiging een eenduidige streefnorm aan te geven. Daarom zijn enkel de aantallen weergegeven.

Uit tabel 3.1 blijkt onder andere dat de doorstroom bij Urgent Plaatsen, Geriatrische Revalidatiezorg, voor 38 cliënten langer duurt dan de beoogde streefnorm van 4 weken. Bij de wachtstatus Actief plaatsen, met classificatie Dreigende crisis (thuis) zien we dat 40 cliënten langer dan de beoogde 6 weken wachten op zorg.

In tabel 3.2 tot en met 3.4 is het aantal wachtenden per wachtstatus en classificatie binnen en buiten de streefnorm over de afgelopen periode weergegeven. Te zien is dat de aantallen cliënten binnen en buiten de streefnorm voor alle classificaties fluctueert.

Bij cliënten met de wachtstatus Urgent plaatsen (tabel 3.2) is sprake van een directe en dringende noodzaak voor (intramurale) opname. De streefnorm voor plaatsing is afhankelijk van de classificatie. Op 1 oktober 2024 gaat het om in totaal 68 cliënten die langer wachten dan de streefnorm, waarvan de meerderheid wacht met de classificatie 'doorstroom geriatrische revalidatiezorg'. Ook in de voorgaande kwartalen was dit de grootste groep die langer dan de streefnorm wachtte op Wlz-zorg.

Classificatie	wachttijd tot aan de peildatum	okt-23	jan-24	apr-24	jul- 24	Okt- 24
Art. 28a (WZD)	<i>Rood gearceerd = streefnorm</i>					
	o tot 5 dagen	0	0	0	0	0
	> 5 dagen	0	0	1	0	0
Doorstroom Klinische GGZ	o tot 4 weken	4	5	7	6	2
	> 4 weken	1	3	5	5	5
Doorstroom crisisbed	o tot 4 weken	35	39	38	50	34
	> 4 weken	12	11	5	5	5
Doorstroom eerstelijnsverblijf (ELV)	o tot 4 weken	18	12	19	13	17
	> 4 weken	4	4	5	3	3
Doorstroom geriatrische revalidatiezorg (GRZ)	o tot 4 weken	76	70	86	106	109
	> 4 weken	41	26	15	25	38
Doorstroom ziekenhuis (ZH)	o tot 4 weken	94	93	109	81	103
	> 4 weken	6	11	5	10	16
Geen passend crisisbed beschikbaar	o tot 24 uur	0	0	0	0	0
	> 24 uur	0	3	3	1	1
Palliatief terminale zorg (PTZ)		3	1	1	4	2
Rechterlijke machtiging of Zorgmachtiging (RM/ZM)		14	11	23	11	18
<b>Totaal</b>		<b>308</b>	<b>289</b>	<b>322</b>	<b>320</b>	<b>353</b>

Tabel 3.2: Aantal cliënten Urgent Plaatsen naar classificatie binnen en buiten de streefnorm over de afgelopen periode

In tabel 3.3 is voor de wachtstatus Actief Plaatsen en de bijbehorende classificaties aangegeven hoeveel cliënten langer dan de streefnorm wachten op zorg. Te zien is dat de meeste cliënten langer dan de streefnorm wachten met classificatie voorkeuraanbieder leidend.

De classificatie 'is (nog) niet bekend' betreft een administratieve classificatie. Deze classificatie wordt direct bij het verkrijgen van een CIZ-indicatie toegekend.

Classificatie	wachttijd tot aan de peildatum	okt-23	jan-24	apr-24	jul-24	1-okt-24
	<i>rood gearceerd = streefnorm</i>					
(Tijdelijk) andere aanbieder bespreekbaar	o tot 6 maanden	72	63	54	48	56
	> 6 maanden	12	13	7	7	8
Classificatie is (nog) niet bekend	o tot 6 weken	456	386	453	400	368
	> 6 weken	390	356	358	297	303
Dreigende crisis (thuis)	o tot 6 weken	162	154	104	118	132
	> 6 weken	74	53	39	25	40
Niet passende zorg	o tot 6 weken	29	25	36	28	30
	> 6 weken	34	29	17	20	20
Voorkeuraanbieder leidend	o tot 6 maanden	2.231	2.246	2.329	2.330	2.527
	> 6 maanden	502	491	412	380	422
<b>Totaal</b>		<b>3.962</b>	<b>3.816</b>	<b>3.809</b>	<b>3.653</b>	<b>3.906</b>

Tabel 3.3: Aantal cliënten Actief Plaatsen naar classificatie binnen en buiten de streefnorm over de afgelopen periode

In tabel 3.4 is voor de cliënten die Wachten op Voorkeur per classificatie aangegeven of zij binnen of buiten de streefnorm wachten op zorg. Ook hier is te zien dat de meeste cliënten met een specifieke locatie/woonwens langer dan de streefnorm wachten op zorg.

Classificatie	wachttijd tot aan de peildatum	okt-23	jan-24	apr-24	jul-24	okt-24
	<i>rood gearceerd = streefnorm</i>					
Doorstroom naar geclusterd wonen VPT	o tot 12 maanden	207	220	209	215	204
	> 12 maanden	29	30	33	33	37
Geen aanvullende wens(en)	o tot 12 maanden	1.026	1.033	968	974	935
	> 12 maanden	225	248	256	262	277
Logeren	o tot 12 maanden	4	2	3	4	2
	> 12 maanden	1	1	1	1	0
Partneropname	o tot 12 maanden	46	37	36	27	28
	> 12 maanden	6	7	11	10	16
Specifieke geografische redenen	o tot 12 maanden	188	203	186	173	172
	> 12 maanden	36	36	49	42	50
Specifieke locatie/gespecialiseerde zorg	o tot 12 maanden	408	382	362	375	397
	> 12 maanden	85	91	107	104	113
Specifieke locatie/woonwens	o tot 12 maanden	13.231	12.760	12.056	11.390	11.163
	> 12 maanden	2.456	2.607	2.650	2.721	2.816
<b>Totaal</b>		<b>17.948</b>	<b>17.657</b>	<b>16.927</b>	<b>16.331</b>	<b>16.210</b>

Tabel 3.4: Aantal cliënten wacht op voorkeur naar classificatie binnen en buiten de streefnorm over de afgelopen periode

# Bijlage 1 Definities

## **Wachtstatussen:**

In de Wlz kennen we verschillende wachtstatussen die gebruikt worden bij het samenstellen van de landelijke wachtlijsten:

### **Urgent plaatsen**

De situatie van de cliënt is zorgelijk. Het is noodzakelijk dat de cliënt zo snel mogelijk opgenomen of doorgeplaatst wordt. In de meeste gevallen betekent dit dat de cliënt niet direct bij de aanbieder van voorkeur terecht kan maar (tijdelijk) bij een andere aanbieder terecht komt die een plaats beschikbaar heeft.

### **Actief plaatsen**

In de situatie van de cliënt is opname noodzakelijk. Opname kan tijdelijk uitgesteld worden door de inzet van overbruggingszorg. Er wordt rekening gehouden met de wensen van de cliënt, maar naarmate de noodzaak tot opname toeneemt en de tijd verstrijkt is het mogelijk dat de cliënt niet direct bij de voorkeursaanbieder terecht kan. De cliënt kan niet onbeperkt een aanbod weigeren als het aanbod conform de wens is. Bij een 2e weigering kan in overleg met de cliënt de status aangepast worden (behalve bij een zwaarwegende reden).

### **Wacht op voorkeur**

De cliënt woont thuis of op een locatie die niet zijn voorkeur heeft. De cliënt kan niet onbeperkt een aanbod weigeren als het aanbod conform zijn wens is. Bij een 2e weigering wordt in overleg met de cliënt de status aangepast (behalve bij een zwaarwegende reden).

### **Wacht uit voorzorg**

De cliënt woont thuis en wil voorlopig nog geen verblijfszorg. De zorg thuis is verantwoord en doelmatig en de cliënt wil graag uit voorzorg op een wachtlijst staan. De wens van de cliënt staat in de classificatie. De cliënt bouwt geen wachttijd op

### **Overbruggingszorg:**

Overbruggingszorg is zorg die bij een cliënt met opnamewens tijdelijk wordt ingezet om de wachtperiode tot opname op een passende plaats in een instelling op verantwoorde wijze te overbruggen.

### **Streefnorm:**

De Streefnorm geeft de aanvaardbare wachttijden aan voor het leveren van niet-spoedeisende zorg. De streefnorm is afhankelijk van de wachtstatus en bijbehorende classificatie. Door de streefnormen aan de combinatie wachtstatus/ classificatie te koppelen wordt een betere aansluiting gezocht bij cliëntsituaties en hun context. De streefnormen wijken daarmee af van de landelijke Treeknormen die voorheen gebruikt werden als referentie voor het tijdige leveren van passende zorg.

### **Instroom:**

Een cliënt waarvan de ingangsdatum van het indicatiebesluit ligt in de maand voorafgaand aan de peildatum, en de cliënt niet voorkomt in de aanlevering van de AW317 over de maand voorafgaand aan de maand voor de peildatum.

### **Uitstroom:**

Een cliënt komt niet meer voor in de aanlevering van de AW317 over de maand voorafgaand aan de peildatum.

### **COROP-gebied:**

COROP-gebied is een regionaal gebied binnen Nederland dat deel uitmaakt van de COROP-indeling. Deze indeling wordt gebruikt voor analytische doeleinden. De naam COROP komt van Coördinatie Commissie Regionaal OnderzoeksProgramma. In totaal zijn er in Nederland 40 COROP-gebieden. Twee provincies (Flevoland en Utrecht) zijn elk in hun geheel één COROP-gebied; de overige zijn een gedeelte van één provincie en bestaan uit een aantal gemeenten. Zie bijlage 2 voor geografisch overzicht van de gebieden.

**Leveringsvorm:**

Verzekerden met een indicatie voor Wlz-zorg kunnen ervoor kiezen in een instelling te gaan wonen om de zorg te krijgen. Zij kunnen er onder voorwaarden ook voor kiezen om de zorg thuis te ontvangen. Deze mogelijkheden worden leveringsvormen<sup>5</sup> genoemd. De volgende leveringsvormen zijn mogelijk:

- Verblijf in een instelling;
- Volledig pakket thuis (VPT);
- Modulair pakket thuis (MPT);
- Persoonsgebonden budget (PGB);
- Deeltijd verblijf (DTV).

---

<sup>5</sup> <https://www.zorginstituutnederland.nl/Verzekerde+zorg/leveringsvormen-instelling-vpt-mpt-en-pgb-wlz>



## Bijlage 2 Zorgkantoorregio's

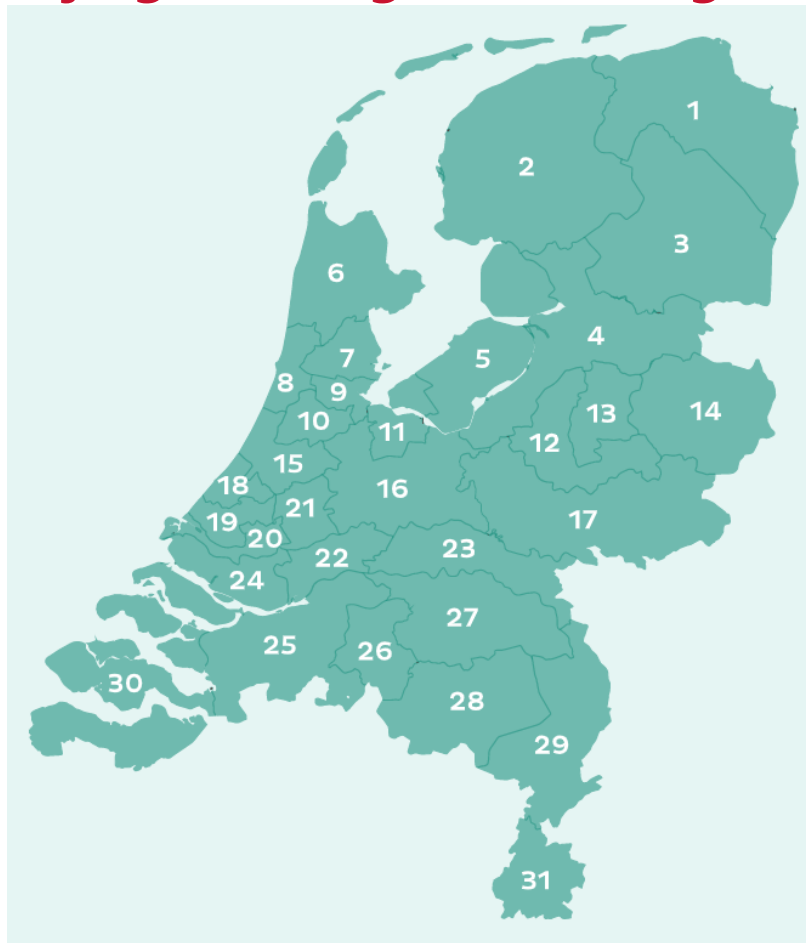

- |    |                                 |    |                             |
|----|---------------------------------|----|-----------------------------|
| 1  | Groningen                       | 17 | Arnhem                      |
| 2  | Friesland                       | 18 | Haaglanden                  |
| 3  | Drenthe                         | 19 | Westland Schieland Delfland |
| 4  | Zwolle                          | 20 | Rotterdam                   |
| 5  | Flevoland                       | 21 | Midden-Holland              |
| 6  | Noord-Holland Noord             | 22 | Waardenland                 |
| 7  | Zaanstreek-Waterland            | 23 | Nijmegen                    |
| 8  | Kennemerland                    | 24 | Zuid Hollandse Eilanden     |
| 9  | Amsterdam                       | 25 | West-Brabant                |
| 10 | Amstelland en De Meerlanden     | 26 | Midden-Brabant              |
| 11 | t Gooi                          | 27 | Noordoost Brabant           |
| 12 | Apeldoorn, Zutphen en Omstreken | 28 | Zuidoost-Brabant            |
| 13 | Midden-IJssel                   | 29 | Noord- en Midden-Limburg    |
| 14 | Twente                          | 30 | Zeeland                     |
| 15 | Zuid-Holland Noord              | 31 | Zuid-Limburg                |
| 16 | Utrecht                         |    |                             |

## Bijlage 3 Aantal cliënten per zorgprofiel

De verdeling over de verschillende profielen, inclusief de procentuele ontwikkeling ten opzichte van het vorige kwartaal.

Aantallen cliënten met een geldige indicatie per Zorgprofiel Peildatum 1-10-2024		Aantal	% van totaal	% verandering t.o.v vorig kwartaal
1VV	Beschut wonen met enige begeleiding (wordt niet meer geïndiceerd)	63	0,0%	-8,2%
2VV	Beschut wonen met begeleiding en verzorging (wordt niet meer geïndiceerd)	122	0,1%	-9,6%
3VV	Beschut wonen met begeleiding en intensieve verzorging (wordt niet meer geïndiceerd)	297	0,1%	-6,6%
4VV	Beschut wonen met intensieve begeleiding en uitgebreide verzorging	26.377	13,3%	-2,6%
5VV	Beschermd wonen met intensieve dementiezorg	103.142	52,0%	1,3%
6VV	Beschermd wonen met intensieve verzorging en verpleging	48.156	24,3%	1,3%
7VV	Beschermd wonen met zeer intensieve zorg, vanwege specifieke aandoeningen, met de nadruk op begeleiding	16.132	8,1%	0,5%
8VV	Beschermd wonen met zeer intensieve zorg, vanwege specifieke aandoeningen, met de nadruk op verzorging/verpleging	3.202	1,6%	-0,2%
9VVb	Herstelgerichte behandeling met verpleging en verzorging	1.012	0,5%	-2,2%
10VV	Beschermd verblijf met intensieve palliatief-terminale zorg (vervallen per 1 januari 2018)	6	0,0%	-25%
<b>Totaal</b>		198.509	100,0%	0,6%

## Bijlage 4 Aantal wachtenden

De tabel geeft per zorgkantoorregio inzicht in de wachtenden per wachtstatus op datum 1 oktober 2024.

Stand 1 oktober 2024		UP met zorg		UP zonder zorg		AP met zorg		AP zonder zorg		WOV met zorg		WOV zonder zorg	
Wlz-uitvoerder	Zorgkantoor regio	binne n streef norm	buiten streef norm	binne n streef norm	buiten streef norm	binnen streef norm	buiten streef norm	binne n streef norm	buiten streef norm	binnen streef norm	buiten streef norm	binne n streef norm	buiten streef norm
CZ	Haaglanden	3	1	0	0	111	33	11	4	364	99	12	3
CZ	Zuid Hollandse Eilanden	3	0	1	0	28	4	2	1	225	63	4	1
CZ	Zeeland	5	0	3	0	89	6	3	1	390	96	6	1
CZ	West Brabant	5	2	9	0	145	38	4	1	497	155	8	1
CZ	Zuidoost-Brabant	31	14	22	5	353	105	11	3	733	280	11	1
CZ	Zuid Limburg	8	2	8	1	207	57	13	2	558	124	11	3
DSW	Westland Schieland Delfland	0	0	1	0	19	8	2	5	525	164	12	4
Salland	Midden IJssel	2	0	1	0	25	1	14	2	299	20	7	0
Menzis	Groningen	4	2	3	1	30	3	19	1	331	46	11	0
Menzis	Twente	11	1	6	0	146	13	40	0	1.092	261	24	2
Menzis	Arnhem	2	0	1	0	21	0	13	2	118	16	1	2
VGZ	Nijmegen	10	1	1	0	224	57	5	0	432	79	11	0
VGZ	Noord Holland Noord	4	0	6	0	33	9	10	0	424	24	26	3
VGZ	Midden Holland	3	1	2	0	129	28	1	0	189	70	7	0
VGZ	Waardenland	9	7	3	1	163	25	9	1	268	51	6	0
VGZ	Midden Brabant	10	4	4	0	52	7	5	1	532	52	20	0
VGZ	Noordoost Brabant	15	6	4	1	120	24	5	0	578	176	6	4

VGZ	Noord en Midden Limburg	5	2	8	0	168	14	10	2	343	55	7	0
Zilveren Kruis	Drenthe	0	0	0	0	13	22	9	0	222	48	12	2
Zilveren Kruis	Zwolle	2	5	2	0	76	30	23	1	389	120	15	0
Zilveren Kruis	Apeldoorn, Zutphen en omstreken	3	0	1	0	34	11	7	3	251	69	13	3
Zilveren Kruis	Utrecht	6	2	8	1	200	90	40	5	913	362	36	9
Zilveren Kruis	Flevoland	0	1	0	0	8	3	3	0	120	41	3	3
Zilveren Kruis	't Gooi	6	1	1	0	31	16	7	1	226	33	13	4
Zilveren Kruis	Kennemerland	3	0	1	0	36	9	11	1	267	66	8	3
Zilveren Kruis	Zaanstreek - Waterland	1	1	0	0	24	20	5	0	271	95	11	4
Zilveren Kruis	Amsterdam	3	0	1	0	50	36	15	1	388	121	19	6
Zilveren Kruis	Rotterdam	3	1	0	0	60	30	22	3	236	75	10	2
Zilveren Kruis	Friesland	9	4	0	0	37	14	13	1	298	50	7	1
Zorg en Zekerheid	Amstelland en De Meerlanden	2	1	3	0	68	15	3	3	305	58	12	0
Zorg en Zekerheid	Zuid Holland Noord	8	1	6	1	73	18	5	2	761	274	7	4
<b>Totaal V&amp;V</b>		<b>176</b>	<b>60</b>	<b>106</b>	<b>11</b>	<b>2.773</b>	<b>746</b>	<b>340</b>	<b>47</b>	<b>12.545</b>	<b>3.243</b>	<b>356</b>	<b>66</b>

# Bijlage 5 Bevolkingsopbouw

Het CBS heeft een prognose gemaakt van het aandeel 80-plussers op de totale bevolking per COROP-gebied<sup>6</sup>, gedurende de komende dertig jaar. Onderstaande figuren tonen de huidige situatie en de prognoses voor 2030, 2040 en 2050. In de groene gebieden ligt het percentage 80-plussers ten opzichte van de Nederlandse bevolking tussen de 0-6%, terwijl in de oranje/rode gebieden dit percentage boven de 11% ligt. De komende drie decennia is bij alle COROP-regio's een procentuele groei te verwachten. De ontwikkeling is het meest opvallend in de omgeving Delfzijl (Zorgkantoor Groningen), de Achterhoek (Zorgkantoor Arnhem en Apeldoorn/Zutphen) en Midden-Limburg (Zorgkantoor Noord- en Midden-Limburg). Deze regio's krijgen te maken met de grootste toename van het aantal 80-plussers en een extra toename van de vraag naar langdurige verpleging en verzorging.

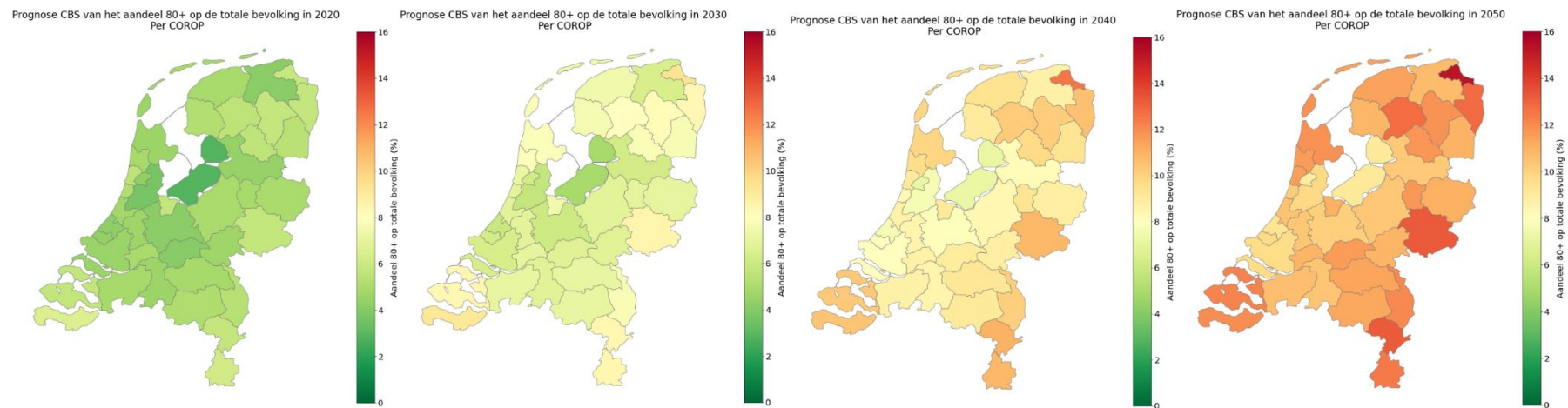

Figuur bijlage 5: Prognoses CBS aandeel 80+ ten opzichte van de totale bevolking 2020-2050

<sup>6</sup> Voor definitie zie Bijlage 1